



แผนปฏิบัติการ ปีการศึกษา 2562 ฝ่ายบริหารงานทั่วไป



โรงเรียนมารีย์อนุสรณ์ บุรีรัมย์
สำนักงานศึกษาธิการจังหวัดบุรีรัมย์
สังกัดสำนักงานคณะกรรมการการศึกษาเอกชน กระทรวงศึกษาธิการ

คำชี้แจง

การพัฒนาสถานศึกษาให้เป็นไปตามเป้าหมายของการจัดการศึกษา ตามแผนยุทธศาสตร์ที่กำหนดไว้อย่างเป็นทางการเป็นรูปธรรม จึงได้ดำเนินการจัดตั้งคณะกรรมการทำแผนปฏิบัติการประจำปีการศึกษา 2562 เพื่อเป็นแนวทางในการดำเนินการตามปรัชญา วิสัยทัศน์ เป้าหมายและพันธกิจของโรงเรียนที่กำหนดเอาไว้ ให้ดำเนินการเป็นไปอย่างมีคุณภาพ จึงได้กำหนดแผนปฏิบัติการประจำปีขึ้น

ขอขอบพระคุณ ผู้รับผิดชอบโครงการ ตลอดจนแนวทางปรับปรุงโครงการทุกโครงการ ขอขอบคุณคณะกรรมการจัดทำแผนปฏิบัติการประจำปีการศึกษา 2562 ที่ได้ให้ความร่วมมือในการจัดทำแผนปฏิบัติการประจำปีที่ผ่านมา หวังว่าแผนปฏิบัติการนี้จะช่วยให้การทำงานมีจุดหมายที่ชัดเจนและทำให้การดำเนินการของทุกฝ่ายประสบความสำเร็จและการประเมินผลได้อย่างมีประสิทธิภาพ

บาทหลวงสุรชัย เจริญพงศ์
ผู้จัดการโรงเรียนมารีย์อนุสรณ์

10 พฤษภาคม 2562

สารบัญ

	หน้า
คำชี้แจง	ก
สารบัญ	ข
ส่วนที่ 1	
ข้อมูลทั่วไป.....	1
ประวัติโรงเรียน.....	5
ทำเนียบผู้บริหาร.....	10
การติดต่อสื่อสาร.....	11
เกียรติประวัติโรงเรียนมารีย์อนุสรณ์.....	12
วิสัยทัศน์ พันธกิจ.....	14
ข้อมูลนักเรียน.....	18
ข้อมูลครูและบุคลากร.....	22
ข้อมูลอาคารและสถานที่.....	24
ข้อมูลด้านงบประมาณ.....	25
สภาพชุมชนโดยรวม.....	25
โครงสร้างหลักสูตรสถานศึกษา.....	26
ผลการทดสอบทางการศึกษาระดับชาติขั้นพื้นฐาน (O-NET).....	29
รายงานผลสัมฤทธิ์ทางการเรียนของผู้เรียน ปีการศึกษา 2561.....	33
ส่วนที่ 2	
แผนงานบริหารฝ่ายบริหารงานทั่วไป.....	35
แผนงานอาคารสถานที่และสิ่งแวดล้อม.....	40
แผนงานโสตทัศนูปกรณ์.....	55
แผนงานงานสวัสดิภาพความปลอดภัยและจราจร.....	59
แผนงานงานยานพาหนะ.....	67
สรุปงบประมาณฝ่ายบริหารงานทั่วไป ปีการศึกษา 2562.....	73

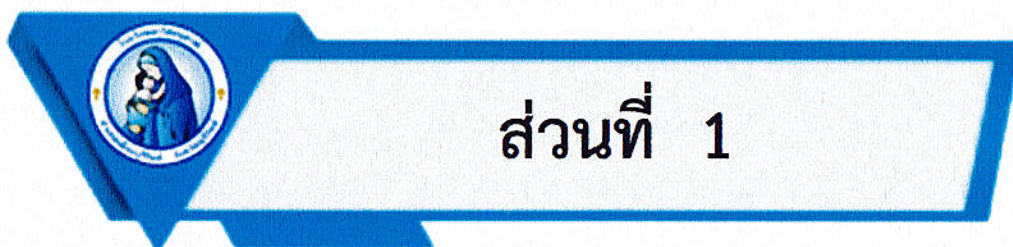

1. ข้อมูลทั่วไป

1.1 ชื่อสถานศึกษา โรงเรียนมารีย์อนุสรณ์ ตั้งอยู่เลขที่ 100 หมู่ 13 ถนน บุรีรัมย์-บรบือ ตำบลชุมเห็ด อำเภอเมือง จังหวัดบุรีรัมย์ รหัสไปรษณีย์ 31000 โทรศัพท์ 044-611980,612-274 โทรสาร 044-613-984 E-mail ms_buriram@hotmail.com Website : www.ms.ac.th
สังกัดสำนักงานเขตพื้นที่การศึกษาประถมศึกษา บุรีรัมย์ เขต 1

1.2 เปิดสอนตั้งแต่ระดับ อนุบาล ถึงระดับมัธยมศึกษาตอนต้น

1.3 สังกัด สำนักงานเขตพื้นที่การศึกษาประถมศึกษาบุรีรัมย์ เขต 1

1.4 ปรัชญา การจัดการศึกษา เพื่อพัฒนาคนให้เป็นมนุษย์ในทุกมิติ

1.5 คติพจน์โรงเรียนมารีย์อนุสรณ์ ประพฤติดี เรียนดี มีวินัย ใฝ่คุณธรรม

1.6 วิสัยทัศน์

“ โรงเรียนมารีย์อนุสรณ์ เป็นองค์กรการศึกษาคาทอลิก ที่เด่นคุณธรรม เลิศล้ำวิชาการ เชี่ยวชาญเทคโนโลยี มีครูคุณภาพ ด้วยบรรยากาศการเรียนรู้ มุ่งสู่สากล ”

1.7 พันธกิจ

1. ปูทางฝังคุณธรรมให้ครู บุคลากร นักเรียน และผู้มีส่วนได้เสียให้มีอัตลักษณ์ 4
2. พัฒนาหลักสูตรและกระบวนการเรียนรู้ให้ได้มาตรฐานสู่ศตวรรษที่ 21
3. พัฒนาผู้เรียนให้มีความสามารถในการเรียนรู้และใช้เทคโนโลยีเพื่อความเป็นเลิศทางวิชาการ
4. พัฒนาครูและบุคลากรให้มีความสามารถในการจัดการเรียนรู้ และสามารถใช้เทคโนโลยีสารสนเทศอย่างมืออาชีพ
5. การจัดการสภาพแวดล้อมที่เอื้อต่อการเรียนรู้
6. พัฒนาระบบงาน บุคลากร ให้มีมาตรฐานสู่สากล

1.8 วัตถุประสงค์

1. โรงเรียนมีการบริหารจัดการทั้งระบบอย่างมีคุณภาพตามมาตรฐานสากล มีชื่อเสียงเป็นที่ยอมรับระดับแนวหน้า
2. ครู บุคลากร และนักเรียนเป็นผู้มีคุณธรรม มีความเป็นเลิศทางวิชาการ ได้รับการยอมรับของสังคม
3. ครูและบุคลากรมีคุณภาพ ผูกพันต่อองค์กร และปฏิบัติงานอย่างมีความสุข

1.9 ต้นไม้ประจำโรงเรียน (ต้นชัยพฤกษ์)

ต้นชัยพฤกษ์สื่อความหมายถึง ความมีระเบียบ วินัย ความเข้มแข็งมั่นคง และอ่อนหวาน

1.10 สีประจำโรงเรียน (ฟ้า-ขาว)

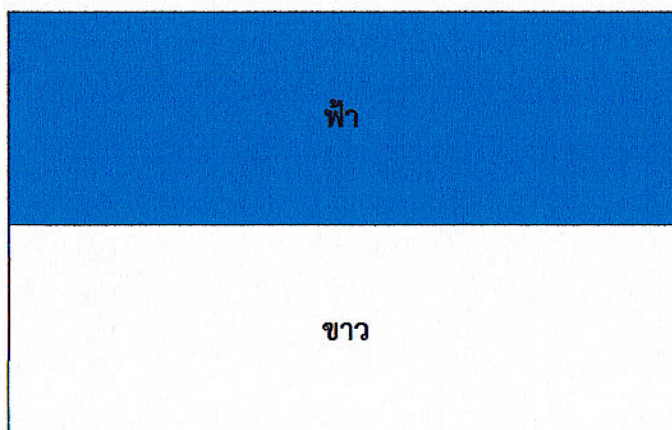

ฟ้า หมายถึง ความรัก ความอ่อนหวาน อ่อนโยน และอบอุ่น
 ขาว หมายถึง ความบริสุทธิ์ สดใส ซื่อสัตย์สุจริต



1.11 ดอกไม้ประจำโรงเรียน (ดอกชัยพฤกษ์)



ธรรมชาติของดอกชัยพฤกษ์ เป็นต้นไม้ที่มีความอดทน ต่อสภาพแวดล้อม จะผลิตดอกในย่านฤดูหนาว เปรียบเสมือน ความอ่อนหวาน และอดทน และยังเป็นดอกไม้สัญลักษณ์ประจำชาติอีกด้วยด้วยสภาพโดยทั่วไปและความเป็นมาของโรงเรียนมารีย์อนุสรณ์ บุรีรัมย์

1.12 ตราสัญลักษณ์



"การจัดการศึกษาเพื่อพัฒนาคนให้เป็นมนุษย์ในทุกมิติ" การศึกษาพัฒนาคน พัฒนาชาติ "การศึกษาไม่ใช่ทำให้คนมีความรู้อย่างเดียวต้องเป็นคนดีควบคู่ไปกับการรู้ดี มีการฝึกจิตให้เป็นคนดี จึงจะเป็นการศึกษาแท้จริง (มล.ปิ่น มาลากุล) การพัฒนาคนต้องพัฒนาไปพร้อม ๆ กันอย่างสมดุลทุกด้านเมื่อพูดถึงคนเรามองคนที่ เป็นบุคคลครบทุกมิติ (Holistic) เป็นการมองคนทุกมิติของชีวิต ทั้งด้านเศรษฐกิจ การตัดสินใจ ศาสนาวัฒนธรรมและมิติทางความสัมพันธ์ของคนกับสิ่งสูงสุด กับเพื่อนบ้าน สังคมกับธรรมชาติ โดยเห็นความสำคัญกลมกลืนกันอย่างลึกซึ้ง ในทุกมิติถ้าเรามองคนแบบแยกส่วนการพัฒนาการให้การศึกษาของเรา ก็จะมีรูปแบบไม่เหมือนที่ผ่าน ๆ มา เราได้มองคนสมองโต คนเก่ง แต่จิตใจคับแคบ เห็นแก่ตัว

1.13 ที่ตั้งและผังการเดินทาง

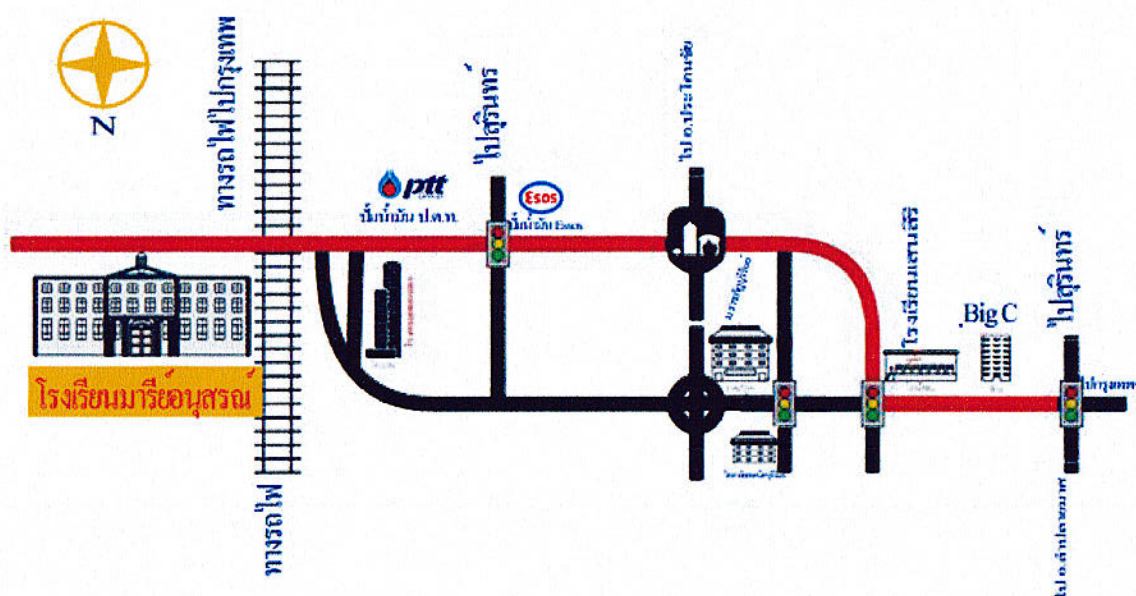

ลักษณะที่ตั้งของโรงเรียนมารีย์อนุสรณ์

ตั้งอยู่ในเขตเทศบาลนครนครราชสีมา อำเภอเมืองบุรีรัมย์ จังหวัดบุรีรัมย์ เป็นชุมชนเมือง มีอาณาเขตติดต่อดังนี้

- ทิศเหนือ บ้านยายอ่อน หมู่ที่ 13 ตำบลชุมเห็ด อำเภอเมือง จังหวัดบุรีรัมย์
- ทิศใต้ ทางรถไฟ (โรงแรมเทพนคร)
- ทิศตะวันออก ถนนบุรีรัมย์ – สติ๊ก
- ทิศตะวันตก บ้านรังกา ตำบลชุมเห็ด อำเภอเมือง จังหวัดบุรีรัมย์

สภาพพื้นที่ เป็นที่ราบอยู่ชานเมืองบุรีรัมย์ ประชากรส่วนใหญ่ ประกอบอาชีพค้าขาย รับราชการ และเกษตรกรรม

1.13 อัตลักษณ์ของโรงเรียน

ลูกมารีย์รักเมตตา ซื่อสัตย์ กตัญญู อยู่อย่างพอเพียง

รักเมตตา

รักตนเอง รักผู้อื่น รักธรรมชาติสิ่งแวดล้อม รักสถาบันหลักของชาติ เสียสละ เห็นอกเห็นใจ มีน้ำใจ แบ่งปัน และช่วยเหลือผู้อื่นอย่างสุภาพอ่อนโยน โดยไม่หวังสิ่งตอบแทนและรู้จักให้อภัย

ชื่อสัตย์

ดำรงอยู่ในศีลธรรม ซื่อตรง จริ่งใจ ประพฤติชอบต่อตนเองและผู้อื่น ไม่คดโกง ไม่เบียดเบียนผู้อื่น

กตัญญู

เคารพ เชื้อพียง ให้เกียรติบิดามารดา ผู้มีพระคุณ สถาบันหลักของชาติ ธรรมชาติ มีความนบนอบ ตระหนักในความดีที่ผู้อื่นมอบให้ตน รู้จักตอบแทนบุญคุณ รู้คุณสถาบันและแผ่นดิน

พอเพียง

พอใจในสิ่งที่ตนเป็นและประหยัดอดออม มีชีวิตอยู่อย่างเรียบง่าย สุขภาพถ่อมตน ไม่ถือตัว ไม่ยึดติด

1.14 เอกลักษณ์ของโรงเรียน

โรงเรียนเป็นองค์กรแห่งการเรียนรู้ตามวิถีคริสต์

2. ประวัติโรงเรียนมารีย์อนุสรณ์

โรงเรียนมารีย์อนุสรณ์ บุรีรัมย์ เป็นโรงเรียนขนาดใหญ่สังกัดสำนักบริหารงานคณะกรรมการส่งเสริมการศึกษาเอกชน กระทรวงศึกษาธิการ สอนตั้งแต่ระดับอนุบาล – มัธยมศึกษาตอนต้น โดยจัดกิจกรรมการเรียนการสอนเป็นไปตามแนวนโยบายของการจัดการศึกษาแห่งชาติ ตามจุดหมายหลักการ และโครงสร้างของหลักสูตรที่กระทรวงศึกษาธิการกำหนด

บาทหลวงหลุยส์ นิโคลาส มิซซันนารีชาวฝรั่งเศส จากคณะมิสซังต่างประเทศแห่งกรุงปารีส ขณะเป็นเจ้าของาวาสวัดแม่พระคนกลางแจกจ่ายพระพรหมทาน โศภปราสาท ปะคำ บุรีรัมย์ ได้ทราบว่ามีครอบครัวคริสตชนคาทอลิกอยู่ที่บุรีรัมย์จึง ได้เดินทางมาเยี่ยมเยียน ซึ่งเป็นครอบครัวนายยอห์น บัปติสต์ เม็ง และ นางอันนาสุรีย(บัว) ต้นตออลงการ เป็นสัตบุรุษจากวัดนักบุญราฟาแอล ปากน้ำ จังหวัดสมุทรปราการ ด้วยสายตาอันยาวไกลและวิสัยทัศน์อันเฉียบคมบาทหลวงหลุยส์ นิโคลาสได้มองหาที่ดินเพื่อตั้งศูนย์คาทอลิกสำหรับงานวัดและโรงเรียน

ต่อมาในปี พ.ศ.2521 ขณะที่บาทหลวงหลุยส์ นิโคลาส ซึ่งเดินทางมาที่บุรีรัมย์ก็ได้ทราบข่าวจากนางสุรีย ว่ามีคนต้องการขายที่ดิน 16 ไร่ 3 งานเพราะเขาเป็นหนี้ธนาคาร บาทหลวงหลุยส์ นิโคลาสจึงได้นำเรื่องนี้ไปเสนอต่อมุขนายกยออาภิมพเยาว์ มณีทรัพย์ หลังจากได้ปรึกษากับคณะที่ปรึกษาแล้ว ก็ได้มอบหมายให้คุณพ่อประยูร นามวงศ์ คุณพ่อวิโรจน์ สมหมายและคุณพ่อบางท่านมาดูที่ดินผืนนี้ ที่สุดก็ได้ตกลงซื้อที่ดินผืนดังกล่าวไว้ นี่คืจุดเริ่มต้นของวัดแม่พระแห่งสายประจำศักดิ์สิทธิ์และโรงเรียนมารีย์อนุสรณ์ ซึ่งเกิดจากวิสัยทัศน์ของบาทหลวงหลุยส์ นิโคลาสที่เริ่มต้นจากการมองหาที่ดินผืนแรกเอาไว้ก่อน

ในปี พ.ศ. 2524 บาทหลวงพเยาว์ มณีทรัพย์ มุขนายกมิสซังคาทอลิกนครราชสีมา ได้มอบหมายให้บาทหลวงวิโรจน์ สมหมาย เป็นผู้รับผิดชอบโครงการจัดตั้งโรงเรียนในเขตจังหวัดบุรีรัมย์ บนที่ดินที่ได้จัดซื้อเอาไว้ก่อนหน้านี้ ต่อมาได้ทำการสร้างอาคารคอนกรีตสองชั้น เป็นอาคารเรียนหลังแรก มีห้องเรียน 7 ห้อง หอประชุมขนาดกว้าง 12 เมตรยาว 36 เมตร 1 หลัง บ้านพักบาทหลวง 1 หลัง บ้านพักซิสเตอร์ 1 หลัง และบ้านพักเจ้าหน้าที่ 1 หลัง โดยตั้งชื่อว่า โรงเรียนอนุบาลมารีย์อนุสรณ์ ได้รับอนุญาตให้เปิดทำการสอนเมื่อ 12 กุมภาพันธ์ 2525 โดยมีบาทหลวงพเยาว์ มณีทรัพย์ เป็นผู้รับใบอนุญาต และซิสเตอร์จำนนท์ ไพรงาม เป็นครูใหญ่ มีนักเรียนทั้งสิ้น 234 คน และจำนวนครู 11 คน การบริหารงานและการดำเนินงานการศึกษาของโรงเรียนมารีย์อนุสรณ์ มีการพัฒนาอย่างต่อเนื่องทำให้มีจำนวนนักเรียนเพิ่มขึ้นในปีต่อมา

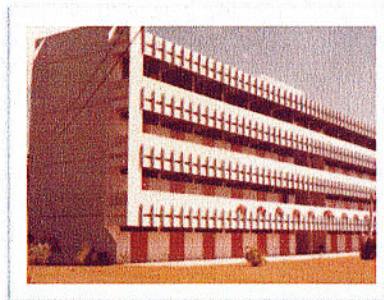

ในปี พ.ศ.2526 โรงเรียนอนุบาลมารีย์อนุสรณ์ ได้ขยายพื้นที่จากเดิมเป็น 36 ไร่ 3 งาน 3 ตารางวา จึงได้ทำการสร้างอาคารคอนกรีตเสริมเหล็กหลังใหม่ขึ้นอีก 1 หลัง สูง 4 ชั้น และได้เปลี่ยนชื่อจากโรงเรียนอนุบาลมารีย์อนุสรณ์ เป็น “โรงเรียนมารีย์อนุสรณ์”

ในปีการศึกษา 2527 พร้อมกับได้รับอนุญาตให้เปิดใช้อาคารโดยใช้ชั้นที่ 1 ชั้นที่ 2 และชั้นที่ 3 ทำการสอน ระดับประถมศึกษา มีนักเรียน 435 คน ครู 18 คน และในช่วงเดือนมีนาคม 2526 บาทหลวงวิโรจน์ สมหมาย ได้ย้ายไปประจำที่จังหวัดปราจีนบุรีและบาทหลวงสุรินทร์ ประสบผล ได้มาทำหน้าที่แทนชั่วคราวประมาณ 2 เดือน ต่อจากนั้น บาทหลวงบุญชอบ พงศ์ศิริพัฒน์ ทำหน้าที่แทนผู้รับใบอนุญาต ซิสเตอร์จำนนท์ ไพรงาม เป็นครูใหญ่

ในปีการศึกษา 2528 ซิสเตอร์บุญชอบ หัวใจ ได้ย้ายมารับหน้าที่เป็นผู้จัดการและครูใหญ่ในสมัยนั้น การบริหารงานการจัดการศึกษาโรงเรียนถือว่าเป็นภารกิจอันสำคัญยิ่ง ที่จะพัฒนาทรัพยากรบุคคลให้เป็น พลเมืองดีของชาติ เพื่อให้มีคุณลักษณะตามจุดมุ่งหมายของหลักสูตร กล่าวคือ “เป็นทั้งคนดีและคนเก่งในสังคม” ในปีการศึกษา 2528 นี้มีนักเรียนทั้งสิ้น 462 คน มีครู 20 คน

ในปีการศึกษา 2529 มีนักเรียน 522 คน ครู 21 คน

ในปีการศึกษา 2530 มีนักเรียน 628 คน ครู 27 คน

ในปีการศึกษา 2531 มีนักเรียน 850 คน ครู 30 คน

ในปีการศึกษา 2532 มีนักเรียน 955 คน ครู 33 คน

ในปีการศึกษา 2533 ซิสเตอร์มลิวลีย์ กู้ชาติ ได้ย้ายเข้ามารับหน้าที่เป็นครูใหญ่และผู้จัดการ มีนักเรียนทั้งสิ้น 1,150 คน ครู 42 คน

ในปีการศึกษา 2534 มีนักเรียน 1,197 คน ครู 42 คน

ในปีการศึกษา 2535 บาทหลวงสมเดช พันธุ์สมบัติ ได้เข้ามาทำหน้าที่ในฐานะผู้จัดการและ
ผู้แทนผู้รับใบอนุญาต โดยมีซิสเตอร์พิมพ์ เจริญภูมิ เป็นครูใหญ่ มีนักเรียนทั้งสิ้น 1,220 คน ครู 42
คน และครูพี่เลี้ยง 2 คน

ในปีการศึกษา 2536 มีนักเรียน 1,254 คน ครู 46 คน

ในปีการศึกษา 2537 มีนักเรียน 1,318 คน ครู 50 คน



ในปีการศึกษา 2538 มีนักเรียน 1,378 คน ครู 52 คน

ในปีการศึกษา 2539 บาทหลวงสมเดช พันธุ์สมบัติ ได้
สร้างอาคารเรียนหลักใหม่คอนกรีตเสริมเหล็ก 2 ชั้น เพื่อ
รองรับนักเรียนระดับก่อนประถมศึกษา จำนวน 12 ห้องเรียน
ชั้น มีนักเรียนทั้งสิ้น 1,387 คน ครู 57 คน มีซิสเตอร์

บุญสม ปิ่นสุวรรณ เป็นครูใหญ่

ในปีการศึกษา 2540 บาทหลวงสุข ศรีจันทร์ ย้ายมารับหน้าที่เป็นผู้จัดการและผู้แทนผู้รับ
ใบอนุญาต และมีซิสเตอร์บุญสม ปิ่นสุวรรณ เป็นครูใหญ่ มีนักเรียนทั้งสิ้น 1,419 คน ครู 63 คน

ในปีการศึกษา 2541 ซิสเตอร์บุญชอบ หัวใจได้ย้ายมารับหน้าที่เป็นครูใหญ่ มีนักเรียน 1,460
คน ครู 62 คน

ในปีการศึกษา 2542 ซิสเตอร์จันทน์ ไพรงาม ได้ย้าย
กลับเข้ามาทำหน้าที่เป็นครั้งที่ 2 มีนักเรียน 1,640 คน ครู 67
คน

ในปีการศึกษา 2543 มีนักเรียน 1,861 คน ครู 73 คน

ในปีการศึกษา 2544 มีนักเรียน 2,005 คน ครู 74 คน
และต่อมาบาทหลวงสุข ศรีจันทร์ได้สร้างอาคารเรียนหลังใหม่
5 ชั้นเพื่อรองรับนักเรียนระดับมัธยมศึกษา

ในปีการศึกษา 2545 ได้ทำพิธีเปิดและเสกอาคาร
เรียนระดับมัธยมศึกษา ตั้งชื่ออาคารว่าอาคารยออาภิม ซึ่ง
ได้รับอนุญาตให้ใช้ทำการจัดการเรียนการสอนเมื่อวันที่ 29
มีนาคม 2545 มีนักเรียนทั้งสิ้น 2,125 คน ครู 91 คน



โรงเรียนมารีย์อนุสรณ์ได้รับความเชื่อถือและไว้วางใจจากผู้ปกครองด้วยดีตลอดมา โดยการ
ส่งบุตรหลานเข้าเรียนเพิ่มขึ้นทุกปี ในปีการศึกษา 2546 มีนักเรียน 2,407 คน มีครู 100 คน
บาทหลวงสุข ศรีจันทร์ เป็นผู้แทนรับใบอนุญาต และซิสเตอร์จันทน์ ไพรงามเป็นครูใหญ่

ในปีการศึกษา 2547 บาทหลวงสมชัย พงศ์ศิริพัฒน์ ได้ย้ายเข้ามาทำหน้าที่เป็นผู้แทนผู้รับใบอนุญาตและผู้จัดการโรงเรียน โดยซิสเตอร์จำนนท์ ไพรงาม เป็นครูใหญ่ พร้อมกับขยายพื้นที่เดิม 36 ไร่ 3 งาน 23 ตารางวาเป็น 54 ไร่ และซื้อที่ดินซึ่งเป็นสวนยางพาราตั้งอยู่ที่ บ้านโนนแดง ต.สะแกโพรง อ.เมือง จ.บุรีรัมย์ มีเนื้อที่ 140 ไร่ และที่สวนยางพารานี้ได้จัดตั้งเป็นค่ายลูกเสือ-เนตรนารี สำหรับใช้ในการจัดกิจกรรมพัฒนาผู้เรียนอีกด้วย



ในปีการศึกษา 2548 มีนักเรียนทั้งสิ้น 2,762 คน ครู 111 คน บาทหลวงสมชัย พงศ์ศิริพัฒน์ ได้ดำเนินการจัดการเรียนการสอนควบคู่กับคุณธรรม จนเป็นที่ยอมรับและศรัทธาจากผู้ปกครอง ชุมชน ทำให้นักเรียนเพิ่มขึ้นทุกปี และได้จัดสร้างวัด”แม่พระแห่งสายประคำศักดิ์สิทธิ์” หลังใหม่ขึ้น แทนวัดหลังเก่าที่มีขนาดเล็ก เพื่อรับรองคริสตชนที่เพิ่มจำนวนมากขึ้น

ในปีการศึกษา 2549 ซิสเตอร์วันทา สิทธิพล ได้ย้ายมารับหน้าที่เป็นครูใหญ่ มีนักเรียนทั้งสิ้น 3,205 คน ครู 128 คน ต่อมาบาทหลวงสมชัย พงศ์ศิริพัฒน์ สร้างสระว่ายน้ำสำหรับนักเรียนระดับอนุบาล – ชั้นประถมศึกษาปีที่ 1 ขึ้น เปิดใช้ในปีการศึกษา 2550

ในปีการศึกษา 2552- ปัจจุบัน บาทหลวง ดร.เอกชัย ชินโคตร ผู้อำนวยการฝ่ายการศึกษา สังฆมณฑลนครราชสีมา ได้ย้ายมารับหน้าที่เป็นผู้รับใบอนุญาต ต่อมาได้สร้างอาคาร เมรีโดม อาคารอเนกประสงค์ เพื่อใช้ทำกิจกรรมยามเช้าหน้าเสาธง จำนวน 1 หลัง และได้พัฒนาระบบ ICT ในการบริหารจัดการเช่น บัตรประจำตัวนักเรียน ใช้เป็นบัตรเติมเงิน บัตรตรวจสอบผลการเรียน ใช้เป็นบัตรฝากธนาคารออนไลน์ เป็นต้น

ตั้งแต่อดีตจนถึงปัจจุบัน โรงเรียนมารีย์อนุสรณ์ มีความมุ่งมั่นที่จะจัดการเรียนการสอนปลูกฝังให้นักเรียนเป็นคนดีและคนเก่ง โรงเรียนมารีย์อนุสรณ์จัดกิจกรรมที่ส่งเสริมให้นักเรียน ได้รับความรู้ ควบคู่คุณธรรม เพื่อเติบโตเป็นคนดีของสังคม ภายใต้อัตลักษณ์ที่ว่า “รักเมตตา ซื่อสัตย์ กตัญญูอยู่อย่างพอเพียง”

ในปีการศึกษา 2559 ซิสเตอร์จำเนียร บุญทัน ได้ย้ายมารับตำแหน่งผู้อำนวยการโรงเรียนมารีย์-อนุสรณ์ มีนักเรียนทั้งสิ้น 3,255 คน มีบุคลากรทั้งสิ้น 180 คน

ในปีการศึกษา 2561 บาทหลวงสุรัชย์ เจริญพงศ์ ผู้อำนวยการฝ่ายการศึกษาอบรมสังฆมณฑลนครราชสีมา รับตำแหน่งผู้จัดการและผู้แทนผู้รับใบอนุญาต ซิสเตอร์จำนนท์ ไพรงามรับตำแหน่งผู้อำนวยการโรงเรียนมารีย์อนุสรณ์ มีนักเรียนทั้งสิ้น 3,153 คน มีครูและบุคลากรทั้งสิ้น 179 คน

ในปีการศึกษา 2562 เริ่มดำเนินการก่อสร้างอาคารคอนกรีตเสริมเหล็ก อาคารสระว่ายน้ำขนาด ยาว 25 เมตร กว้าง 12.50 เมตร และสระขนาดเล็ก ยาว 6.00 เมตร กว้าง 12.50 เมตร โดยมี

พื้นที่โดยรวม 1,200 ตารางเมตร นอกจากนี้ได้มีดำเนินการจัดซื้อรถทกล้อ ยี่ห้อ ฮีโน่ต่อหลังคา ติดตั้งระบบอำนวยความสะดวก และระบบป้องกันความปลอดภัยภายในรถ ความยาว 6 เมตร จำนวน 5 แร่งม้า

โรงเรียนมารีย์อนุสรณ์ประสบความสำเร็จในการจัดการศึกษาตลอดมา ทั้งด้านวิชาการ ด้านบุคลากร ด้านอาคารสถานที่ ด้านกิจการงานนักเรียน ด้านสัมพันธ์กับชุมชน โดยจะเห็นได้จากผลสัมฤทธิ์จากการส่งนักเรียนเข้าแข่งขันกิจกรรมต่าง ๆ ซึ่งได้รับรางวัลต่าง ๆ มากมาย ทั้งระดับอำเภอ จังหวัด ประเทศ และระดับชาติ โรงเรียนมารีย์อนุสรณ์ยังคงมุ่งมั่นบริหารงานด้านการศึกษา ให้มีความก้าวหน้าควบคู่กับจังหวัดบุรีรัมย์สืบไป

ทำเนียบผู้บริหาร

โรงเรียนมารีย์อนุสรณ์ ปีการศึกษา 2561



การติดต่อสื่อสาร

โรงเรียนมารีย์อนุสรณ์	0-4461-1980
	0-4461-2274
	04-461-2460-2
โทรสาร	04-461-3984
เว็บไซต์	www.ms.ac.th
Facebook	https://www.facebook.com/marieanusorn



เกียรติประวัติโรงเรียนมารีย์อนุสรณ์

- ปีการศึกษา 2533 ได้รับรางวัลโรงเรียนเอกชนดีเด่น ระดับประถมศึกษา ระดับส่วนภูมิภาค ของ
กระทรวงศึกษาธิการ
- ปีการศึกษา 2542 ได้รับการคัดเลือกเป็นสถานศึกษาที่ประสบความสำเร็จในการพัฒนาจิตพิสัยใน
ระบบการเรียนการสอน ระดับประถมศึกษา
- ปีการศึกษา 2542 เป็นสถานศึกษาที่จัดจรรยาวิชาดีเด่น จากกระทรวงศึกษาธิการ
- ปีการศึกษา 2543 ได้รับการคัดเลือกเป็นสถานศึกษาที่ประสบความสำเร็จในการพัฒนาจิตพิสัยใน
ระบบการเรียนการสอน ระดับประถมศึกษา
- ปีการศึกษา 2543 ได้รับการคัดเลือกเป็นโรงเรียนจริยธรรมดีเด่น จากเขตการศึกษา 11
- ปีการศึกษา 2543-2547 เป็นโรงเรียนที่ได้รับมาตรฐานคุณภาพการศึกษา จากสำนักงาน
คณะกรรมการศึกษาเอกชน กระทรวงศึกษาธิการ
- ปีการศึกษา 2543 เป็นโรงเรียนแฟนด้ายูทูระดับภาคตะวันออกเฉียงเหนือ
- ปีการศึกษา 2545 เป็นโรงเรียนส่งเสริมและสนับสนุนการแข่งขันทักษะวิชาคณิตศาสตร์ จาก
สำนักงานคณะกรรมการการศึกษาเอกชน ร่วมกับเขตการศึกษา 11
- ปีการศึกษา 2545 ผ่านการประเมินการจัดสภาพแวดล้อมในโรงเรียนเพื่อป้องกันโรคติดต่อ
- ปีการศึกษา 2546 เป็นโรงเรียนแฟนด้ายูทูระดับภาคตะวันออกเฉียงเหนือ
- ปีการศึกษา 2547 เป็นโรงเรียนส่งเสริมสุขภาพมาตรฐานดีเด่น ต้นแบบระดับอำเภอ ประเภท
โรงเรียนระดับประถมศึกษา จากเทศบาลเมืองบุรีรัมย์
- ปีการศึกษา 2554 เป็นโรงเรียนส่งเสริมความสามารถนักเรียนด้านวิทยาศาสตร์ ภาษาไทยได้
ยอดเยี่ยม จากโรงเรียนบุรีรัมย์พิทยาคม บุรีรัมย์
- ปีการศึกษา 2555 ได้รับรางวัลสถานศึกษาที่มีผลการทดสอบการศึกษาระดับชาติ O-NET สูงกว่า
ระดับประเทศ วิชาคณิตศาสตร์ ระดับชั้นประถมศึกษาปีที่ 6 จาก
กระทรวงศึกษาธิการ
- ปีการศึกษา 2556 ได้รับรางวัลการจัดกิจกรรมป้องกันและแก้ไขปัญหายาเสพติดในสถานศึกษา จาก
เขตตรวจราชการที่ 5
- ปีการศึกษา 2556 ได้รับรางวัลสถานศึกษาสีขาว ปลอดภัยปลอดยาเสพติดและอบายมุข จาก
กระทรวงศึกษาธิการ
- ปีการศึกษา 2559 เป็นสถานศึกษาได้รับคะแนนเฉลี่ยรวม จากการทดสอบทางการศึกษา O-NET
ระดับมัธยมศึกษา จากสังฆมณฑลนครราชสีมา
- ปีการศึกษา 2558 ได้รับรางวัลโรงเรียนรางวัลพระราชทาน ระดับประถมศึกษาขนาดใหญ่ จาก
กระทรวงศึกษาธิการ

- ปีการศึกษา 2558 ได้รับรางวัลโรงเรียนรางวัลพระราชทาน ระดับประถมศึกษาขนาดใหญ่
จากกระทรวงศึกษาธิการ
- ปีการศึกษา 2559 ได้รับรางวัล MOE AWARDS สาขาส่งเสริมคุณธรรมจริยธรรม จาก
กระทรวงศึกษาธิการ
- ปีการศึกษา 2560 ได้รับรางวัลโรงเรียนรางวัลพระราชทาน ระดับก่อนประถมศึกษาขนาดใหญ่
จากกระทรวงศึกษาธิการ
- ปีการศึกษา 2560 ได้รับรางวัลผู้ทำคุณประโยชน์ต่อกระทรวงวัฒนธรรม “วัฒนคุณาธร” ประเภท
กลุ่มบุคคล
- ปีการศึกษา 2560 ได้รับรางวัลผู้ทำคุณประโยชน์ต่อกระทรวงวัฒนธรรม “วัฒนคุณาธร” ประเภท
เยาวชน “เด็กชายธีรภัทร์ สีโท”
- ปีการศึกษา 2560 ได้รับการคัดเลือกนำเสนอผลงานกระบวนการพัฒนาคุณธรรมในสถานศึกษา
“ในงานสัมมนาวิชาการ การพัฒนาคุณธรรมในสถานศึกษา สร้างคนดี ด้วยวิถี
คุณธรรม” ระดับชาติ จากศูนย์คุณธรรม ระดับชาติ
- ปีการศึกษา 2559 ได้รับการคัดเลือกนำเสนอกระบวนการพัฒนาโรงเรียนคุณธรรม
จากกระทรวงวัฒนธรรม
- ปีการศึกษา 2561 ได้รับการคัดเลือกนำเสนอกระบวนการพัฒนาโรงเรียนคุณธรรม และนำร่วม
เสวนาวิทยุสร้างชาติ จากกระทรวงวัฒนธรรม
- ปีการศึกษา 2561 ได้รับการคัดเลือกนำเสนอกระบวนการพัฒนาโรงเรียนคุณธรรม และนำร่วม
เสวนาวิทยุสร้างชาติ “งานสุภาพะชุมชน ระดับชาติ จากกระทรวง
สาธารณสุข
- ปีการศึกษา 2561 ได้รับการคัดเลือกเป็นองค์กรต้นแบบด้านคุณธรรม ของจังหวัดบุรีรัมย์

วิสัยทัศน์ VISION

“ โรงเรียนมารีย์อนุสรณ์เป็นองค์กรการศึกษาคาทอลิก
ที่เด่นคุณธรรม เลิศล้ำวิชาการ เชี่ยวชาญเทคโนโลยี มีครูคุณภาพ

<p>พันธกิจ MISSION</p>	<ol style="list-style-type: none"> 1. ปลุกฝังคุณธรรมให้ครู บุคลากร นักเรียน และผู้มีส่วนได้เสียให้มีอัตลักษณ์ 4 2. พัฒนาหลักสูตรและกระบวนการเรียนรู้ให้ได้มาตรฐานสู่ศตวรรษที่ 21 3. พัฒนาผู้เรียนให้มีความสามารถในการเรียนรู้และใช้เทคโนโลยีเพื่อความเป็นเลิศทางวิชาการ 4. พัฒนาครูและบุคลากรให้มีความสามารถในการจัดการเรียนรู้ และสามารถใช้ เทคโนโลยีสารสนเทศอย่างมืออาชีพ 5. การจัดการสภาพแวดล้อมที่เอื้อต่อการเรียนรู้ 6. พัฒนาระบบงาน บุคลากร ให้มีมาตรฐานสู่สากล 		
<p>เป้าประสงค์ GOAL</p>	<ol style="list-style-type: none"> 1. โรงเรียนมีการบริหารจัดการทั้งระบบอย่างมีคุณภาพตามมาตรฐานสากล มีชื่อเสียงเป็นที่ยอมรับระดับแนวหน้า 2. ครู บุคลากร และนักเรียนเป็นผู้มีคุณธรรม ความเป็นเลิศทางวิชาการ ได้รับการยอมรับของสังคม 3. ครูและบุคลากรมีคุณภาพ ผูกพันต่อองค์กร และปฏิบัติงานอย่างมีความสุข 		
<p>กลยุทธ์ STRATEGY</p>	<table border="0"> <tr> <td data-bbox="462 1028 1011 1570"> <ol style="list-style-type: none"> 1. ส่งเสริมและพัฒนาคุณภาพครูและบุคลากรให้มีคุณธรรม จริยธรรมและมีสมรรถนะเหมาะสมกับการ จัดการเรียนรู้โดยยึดอัตลักษณ์ 4 2. ส่งเสริมและพัฒนาให้นักเรียนและผู้มีส่วนได้เสียของโรงเรียนมีคุณธรรม จริยธรรมตามอัตลักษณ์ 4 เป็นคนดีของสังคม 3. ส่งเสริมและพัฒนาหลักสูตรและการจัดการเรียนรู้สู่ศตวรรษที่ 21 4. ส่งเสริมและพัฒนาผู้เรียนให้มีความรู้และทักษะที่จำเป็นตามหลักสูตรและมีความเป็นเลิศทางวิชาการ 5. ส่งเสริมและพัฒนาผู้เรียนให้มีความสามารถในการใช้เทคโนโลยี สารสนเทศอย่างรู้เท่าทันสื่อ(Media literacy) และใช้สื่ออย่างสร้างสรรค์ </td> <td data-bbox="1011 1028 1505 1570"> <ol style="list-style-type: none"> 6. ส่งเสริม และพัฒนาครูและบุคลากรให้มีความรู้ความสามารถในการใช้เทคโนโลยีในการจัดการเรียนการสอนและการปฏิบัติงานอย่างมีประสิทธิภาพ 7. ส่งเสริมและพัฒนาบรรยากาศ และสภาพแวดล้อมที่เอื้อต่อการเรียนรู้ 8. ส่งเสริม พัฒนาระบบการบริหารจัดการสถานศึกษาให้ มีมาตรฐาน 9. ส่งเสริมและพัฒนาระบบการบริหารและพัฒนาทรัพยากรบุคคลให้มีประสิทธิภาพ 10. ส่งเสริม พัฒนาระบบการประชาสัมพันธ์ การสร้างเครือข่าย และสื่อสารการตลาดเชิงรุก </td> </tr> </table>	<ol style="list-style-type: none"> 1. ส่งเสริมและพัฒนาคุณภาพครูและบุคลากรให้มีคุณธรรม จริยธรรมและมีสมรรถนะเหมาะสมกับการ จัดการเรียนรู้โดยยึดอัตลักษณ์ 4 2. ส่งเสริมและพัฒนาให้นักเรียนและผู้มีส่วนได้เสียของโรงเรียนมีคุณธรรม จริยธรรมตามอัตลักษณ์ 4 เป็นคนดีของสังคม 3. ส่งเสริมและพัฒนาหลักสูตรและการจัดการเรียนรู้สู่ศตวรรษที่ 21 4. ส่งเสริมและพัฒนาผู้เรียนให้มีความรู้และทักษะที่จำเป็นตามหลักสูตรและมีความเป็นเลิศทางวิชาการ 5. ส่งเสริมและพัฒนาผู้เรียนให้มีความสามารถในการใช้เทคโนโลยี สารสนเทศอย่างรู้เท่าทันสื่อ(Media literacy) และใช้สื่ออย่างสร้างสรรค์ 	<ol style="list-style-type: none"> 6. ส่งเสริม และพัฒนาครูและบุคลากรให้มีความรู้ความสามารถในการใช้เทคโนโลยีในการจัดการเรียนการสอนและการปฏิบัติงานอย่างมีประสิทธิภาพ 7. ส่งเสริมและพัฒนาบรรยากาศ และสภาพแวดล้อมที่เอื้อต่อการเรียนรู้ 8. ส่งเสริม พัฒนาระบบการบริหารจัดการสถานศึกษาให้ มีมาตรฐาน 9. ส่งเสริมและพัฒนาระบบการบริหารและพัฒนาทรัพยากรบุคคลให้มีประสิทธิภาพ 10. ส่งเสริม พัฒนาระบบการประชาสัมพันธ์ การสร้างเครือข่าย และสื่อสารการตลาดเชิงรุก
<ol style="list-style-type: none"> 1. ส่งเสริมและพัฒนาคุณภาพครูและบุคลากรให้มีคุณธรรม จริยธรรมและมีสมรรถนะเหมาะสมกับการ จัดการเรียนรู้โดยยึดอัตลักษณ์ 4 2. ส่งเสริมและพัฒนาให้นักเรียนและผู้มีส่วนได้เสียของโรงเรียนมีคุณธรรม จริยธรรมตามอัตลักษณ์ 4 เป็นคนดีของสังคม 3. ส่งเสริมและพัฒนาหลักสูตรและการจัดการเรียนรู้สู่ศตวรรษที่ 21 4. ส่งเสริมและพัฒนาผู้เรียนให้มีความรู้และทักษะที่จำเป็นตามหลักสูตรและมีความเป็นเลิศทางวิชาการ 5. ส่งเสริมและพัฒนาผู้เรียนให้มีความสามารถในการใช้เทคโนโลยี สารสนเทศอย่างรู้เท่าทันสื่อ(Media literacy) และใช้สื่ออย่างสร้างสรรค์ 	<ol style="list-style-type: none"> 6. ส่งเสริม และพัฒนาครูและบุคลากรให้มีความรู้ความสามารถในการใช้เทคโนโลยีในการจัดการเรียนการสอนและการปฏิบัติงานอย่างมีประสิทธิภาพ 7. ส่งเสริมและพัฒนาบรรยากาศ และสภาพแวดล้อมที่เอื้อต่อการเรียนรู้ 8. ส่งเสริม พัฒนาระบบการบริหารจัดการสถานศึกษาให้ มีมาตรฐาน 9. ส่งเสริมและพัฒนาระบบการบริหารและพัฒนาทรัพยากรบุคคลให้มีประสิทธิภาพ 10. ส่งเสริม พัฒนาระบบการประชาสัมพันธ์ การสร้างเครือข่าย และสื่อสารการตลาดเชิงรุก 		

G
Good

R
Righteousness

E
Excellent

A
Adversity

T
Teamwork

ค่านิยมหลัก Core Values

แผนที่ยุทธศาสตร์ (Strategic Map) โรงเรียนนารีอนุสรณ์ ปี 2560 - 2564

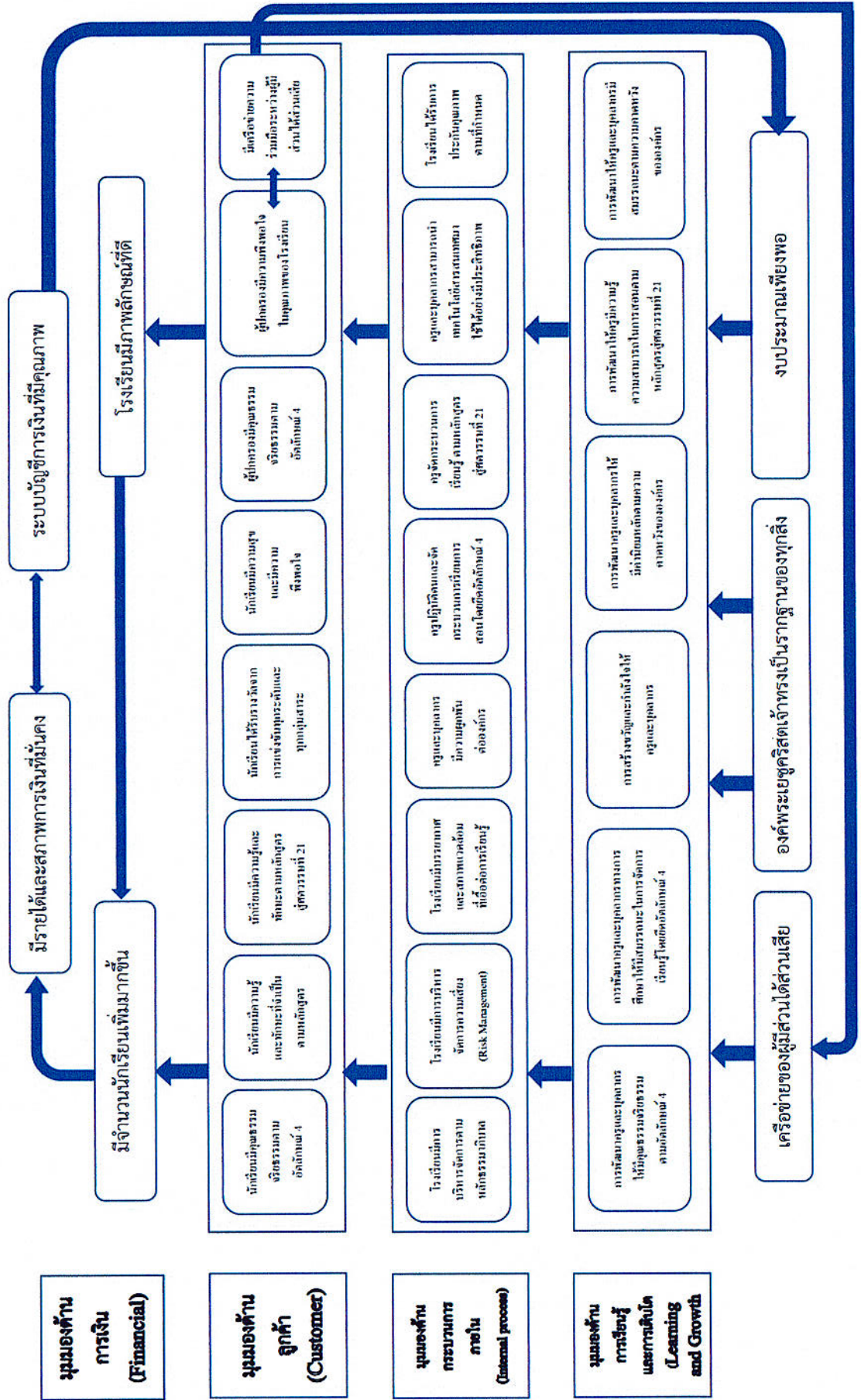

วิสัยทัศน์ (Vision)

“ โรงเรียนมารีย์อนุสรณ์เป็นองค์กรการศึกษาคาทอลิก ที่เด่นคุณธรรม เลิศล้ำวิชาการ เชี่ยวชาญเทคโนโลยี มีครูคุณภาพ ด้วยบรรยากาศการเรียนรู้ มุ่งสู่สากล ”

พันธกิจ (Mission)

1. ปลุกฝังคุณธรรมให้ครู บุคลากร นักเรียน และผู้มีส่วนได้เสียให้มีอัตลักษณ์ 4
2. พัฒนาหลักสูตรและกระบวนการเรียนรู้ให้ได้มาตรฐานสู่ศตวรรษที่ 21
3. พัฒนาผู้เรียนให้มีความสามารถในการเรียนรู้และใช้เทคโนโลยีเพื่อความเป็นเลิศทางวิชาการ
4. พัฒนาครูและบุคลากรให้มีความสามารถในการจัดการเรียนรู้ และสามารถใช้ เทคโนโลยีสารสนเทศอย่างมืออาชีพ
5. การจัดการสภาพแวดล้อมที่เอื้อต่อการเรียนรู้
6. พัฒนาระบบงาน บุคลากร ให้มีมาตรฐานสู่สากล

เป้าประสงค์ (Goal)

1. โรงเรียนมีการบริหารจัดการทั้งระบบอย่างมีคุณภาพตามมาตรฐานสากล มีชื่อเสียงเป็นที่ยอมรับระดับนานาชาติ
2. ครู บุคลากร และนักเรียนเป็นผู้มีคุณธรรม มีความเป็นเลิศทางวิชาการ ได้รับการยอมรับจากสังคม
3. ครูและบุคลากรมีคุณภาพ มีความผูกพันต่อองค์กร และปฏิบัติงานอย่างมีความสุข

ค่านิยมหลัก (Core Values) คือ GREAT

- G = Good governance คือ ยึดหลักธรรมาภิบาล
- R = Righteousness คือ ความถูกต้องเที่ยงธรรม
- E = Excellent performance คือ การปฏิบัติที่เป็นเลิศ
- A = Adversity quotient คือ ความสามารถในการเผชิญปัญหาและหาทางแก้ไข
- T = Teamwork คือ การทำงานเป็นทีม

กลยุทธ์ (Strategy)

1. ส่งเสริมและพัฒนาคุณภาพครูและบุคลากรให้มีคุณธรรมจริยธรรม และมีสมรรถนะเหมาะสมกับการจัดการเรียนรู้โดยยึดอัตลักษณ์ 4
2. ส่งเสริมและพัฒนาให้นักเรียนและผู้มีส่วนได้เสียของโรงเรียนมีคุณธรรม จริยธรรมตามอัตลักษณ์ 4 เป็นคนดีของสังคม
3. ส่งเสริมและพัฒนาหลักสูตรและการจัดการเรียนรู้สู่ศตวรรษที่ 21
 4. ส่งเสริมและพัฒนาผู้เรียนให้มีความรู้และทักษะที่จำเป็นตามหลักสูตรและมีความเป็นเลิศทางวิชาการ
 5. ส่งเสริมและพัฒนาผู้เรียนให้มีความสามารถในการใช้เทคโนโลยีสารสนเทศอย่างรู้เท่าทันสื่อ (Media literacy) และใช้สื่ออย่างสร้างสรรค์
 6. ส่งเสริม และพัฒนาครูและบุคลากรให้มีความรู้ ความสามารถในการใช้เทคโนโลยีในการจัดการเรียนการสอนและการปฏิบัติงานอย่างมีประสิทธิภาพ
 7. ส่งเสริมและพัฒนาบรรยากาศ และสภาพแวดล้อมที่เอื้อต่อการเรียนรู้
 8. ส่งเสริม พัฒนาระบบการบริหารจัดการสถานศึกษาให้มีมาตรฐาน
 9. ส่งเสริมและพัฒนาระบบการบริหารและพัฒนาทรัพยากรบุคคลให้มีประสิทธิภาพ
 10. ส่งเสริม พัฒนาระบบการประชาสัมพันธ์ การสร้างเครือข่าย และสื่อสารการตลาดเชิงรุก

อัตลักษณ์ของโรงเรียน

ลูกมารีรักเมตตา ซื่อสัตย์ กตัญญู อยู่อย่างพอเพียง

รักเมตตา

รักตนเอง รักผู้อื่น รักธรรมชาติสิ่งแวดล้อม รักสถาบันหลักของชาติ เสียสละ เห็นอกเห็นใจ มีน้ำใจ แบ่งปัน และช่วยเหลือผู้อื่นอย่างสุภาพอ่อนโยน โดยไม่หวังสิ่งตอบแทนและรู้จักให้อภัย

ซื่อสัตย์

ดำรงอยู่ในศีลธรรม ซื่อตรง จริงใจ ประพฤติชอบต่อตนเองและผู้อื่น ไม่คดโกง

ไม่เบียดเบียนผู้อื่น

กตัญญู

เคารพ เชื่อฟัง ให้เกียรติบิดามารดา ผู้มีพระคุณ สถาบันหลักของชาติ ธรรมชาติ มีความนอบนอบ ตระหนักในหน้าที่ที่ผู้อื่นมอบให้ตน รู้จักตอบแทนบุญคุณ รู้คุณสถาบันและแผ่นดิน

พอเพียง

พอใจในสิ่งที่ตนเป็นและประหยัดต่อตนเอง มีชีวิตอยู่อย่างเรียบง่าย สุขภาพอมตน ไม่ถือตัว ไม่ยึดติด

เอกลักษณ์ของโรงเรียน

โรงเรียนเป็นองค์กรแห่งการเรียนรู้ตามวิถีคริสต์

ข้อมูลนักเรียน

1. เขตพื้นที่บริการมี 7 อำเภอ ได้แก่ อำเภอเมืองบุรีรัมย์ อำเภอห้วยราช อำเภอสตึก อำเภอคูเมือง อำเภอบ้านด่าน อำเภอลำปลายมาศ อำเภอกระสัง

2. จำนวนนักเรียนทั้งสิ้น 3,140 คน จำแนกตามระดับชั้นที่เปิดสอน รายละเอียดตามตารางที่ 1

ตารางที่ 1 จำนวนนักเรียน จำแนกตามระดับชั้นที่เปิดสอน ปีการศึกษา 2561

ช่วงชั้น/ระดับชั้น	จำนวนนักเรียน ปีการศึกษา 2561		
	ชาย	หญิง	รวม
ระดับเตรียมอนุบาล	26	22	48
ชั้นอนุบาลปีที่ 1	78	82	160
ชั้นอนุบาลปีที่ 2	118	100	218
ชั้นอนุบาลปีที่ 3	122	129	251
รวมระดับปฐมวัย	344	333	677
ชั้นประถมศึกษาปีที่ 1	158	175	333
ชั้นประถมศึกษาปีที่ 2	159	162	321
ชั้นประถมศึกษาปีที่ 3	150	193	343
รวม ช่วงชั้นที่ 1 (ป.1 - ป.3)	467	530	997
ชั้นประถมศึกษาปีที่ 4	174	171	345
ชั้นประถมศึกษาปีที่ 5	163	174	337
ชั้นประถมศึกษาปีที่ 6	156	192	348
รวม ช่วงชั้นที่ 2 (ป.4 - ป.6)	493	547	1,030
ชั้นมัธยมศึกษาปีที่ 1	78	71	149
ชั้นมัธยมศึกษาปีที่ 2	91	71	162
ชั้นมัธยมศึกษาปีที่ 3	74	51	125
รวม ช่วงชั้นที่ 3 (ม.1 - ม.3)	243	193	436
รวมทั้งสิ้น	1,547	1,593	3,140

ที่มา : ข้อมูลงานทะเบียน (ข้อมูล ณ วันที่ 10 มิถุนายน 2561)

แผนภูมิที่ 1 แสดงจำนวนนักเรียน จำแนกตามระดับชั้นที่เปิดสอน ปีการศึกษา 2561

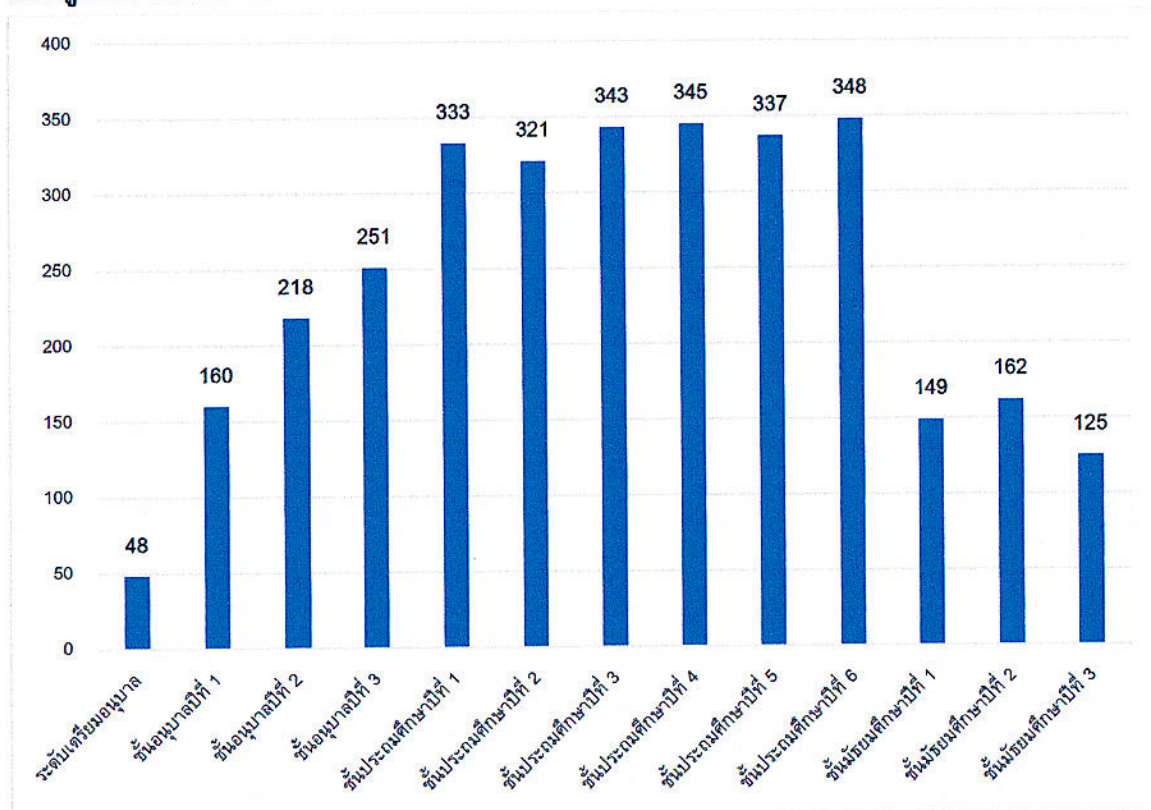

ตารางที่ 2 การแสดงเปรียบเทียบจำนวนนักเรียน จำแนกตามระดับชั้นที่เปิดสอน ปีการศึกษา 2559-2561

ช่วงชั้น/ระดับชั้น	จำนวน ห้องเรียน 2559-2561	จำนวนนักเรียน		
		ปีการศึกษา 2560	ปีการศึกษา 2561	ปีการศึกษา 2562
ระดับเตรียมอนุบาล	2, 2, 2	36	48	52
ชั้นอนุบาลปีที่ 1	6, 6, 6	184	160	170
ชั้นอนุบาลปีที่ 2	8, 8, 7	234	218	213
ชั้นอนุบาลปีที่ 3	8, 8, 8	284	251	238
รวมระดับปฐมวัย	24, 24, 23	738	677	673
ชั้นประถมศึกษาปีที่ 1	9, 10, 10	323	333	334
ชั้นประถมศึกษาปีที่ 2	10, 9, 10	350	321	342
ชั้นประถมศึกษาปีที่ 3	10, 10, 9	339	343	338
รวม ช่วงชั้นที่ 1 (ป.1 - ป.3)	29, 30, 29	1,012	997	1,014

ช่วงชั้น/ระดับชั้น	จำนวน ห้องเรียน 2560-2562	จำนวนนักเรียน		
		ปีการศึกษา 2560	ปีการศึกษา 2561	ปีการศึกษา 2562
ชั้นประถมศึกษาปีที่ 4	9, 9, 9	346	345	352
ชั้นประถมศึกษาปีที่ 5	9, 9, 9	353	337	333
ชั้นประถมศึกษาปีที่ 6	9, 9, 9	380	348	345
รวม ช่วงชั้นที่ 2 (ป.4 - ป.6)	27, 27, 27	1,079	1,030	1,030
ชั้นมัธยมศึกษาปีที่ 1	4,3,3	172	149	108
ชั้นมัธยมศึกษาปีที่ 2	3,4,3	133	162	135
ชั้นมัธยมศึกษาปีที่ 3	3,3,4	130	125	154
รวม ช่วงชั้นที่ 3 (ม.1 - ม.3)	10, 10, 10	435	436	397
รวมทั้งสิ้น		3,264	3,140	3,114

ที่มา : งานทะเบียน (ข้อมูล ณ วันที่ 10 มิถุนายน ของทุกปี)

แผนภูมิที่ 2 แสดงข้อมูลเปรียบเทียบจำนวนนักเรียน จำแนกตามระดับชั้นที่เปิดสอน
ปีการศึกษา 2560-2562

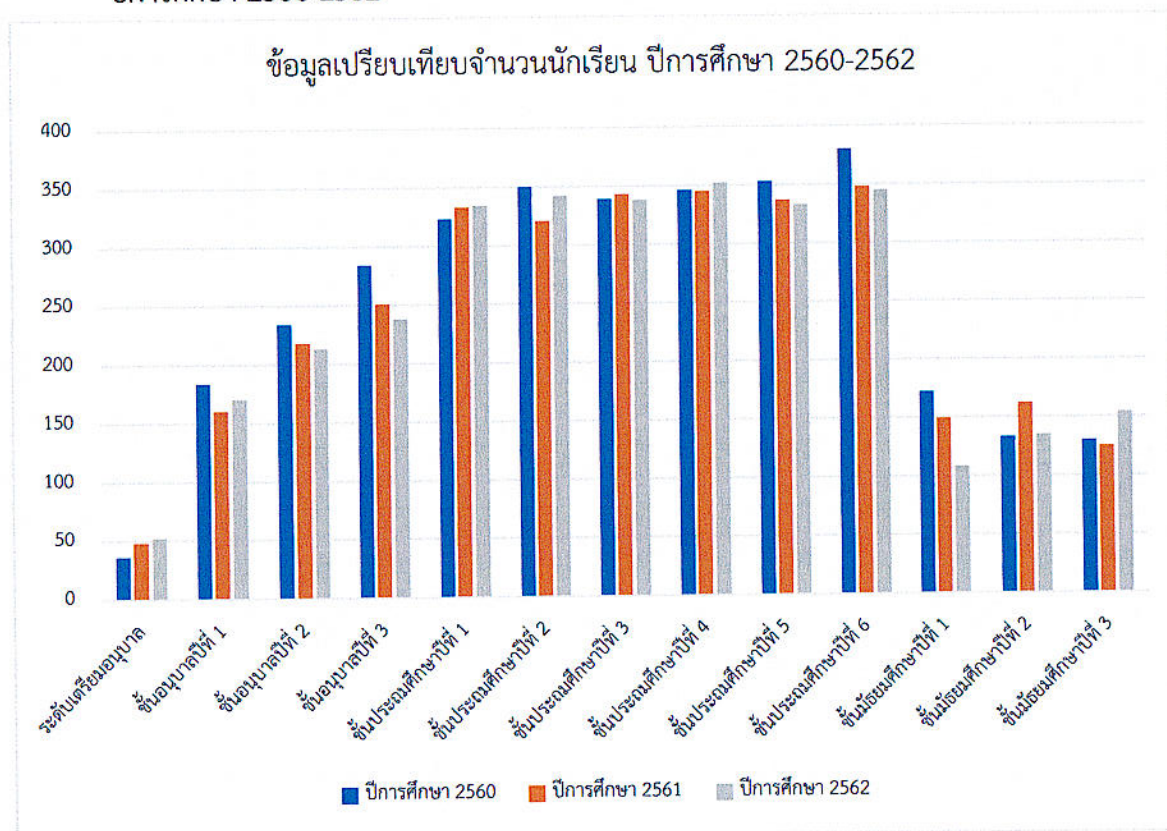

3. จำนวนนักเรียนที่มีสรรถภาพทางกายตามเกณฑ์ของกรมพลศึกษาหรือสำนักงานกองทุนสนับสนุนการสร้างเสริมสุขภาพ(สสส.) 2,244 คน คิดเป็นร้อยละ 90.69

4. จำนวนนักเรียนที่มีน้ำหนัก ส่วนสูง ตามเกณฑ์ของกรมอนามัย 2,244 คน คิดเป็นร้อยละ 90.69

5. จำนวนนักเรียนที่มีความบกพร่องเรียนร่วม - คน คิดเป็นร้อยละ -

6. จำนวนนักเรียนมีภาวะทุพโภชนาการ 4 คน คิดเป็นร้อยละ 0.16

7. จำนวนนักเรียนซ้ำชั้น - คน คิดเป็นร้อยละ -

8. จำนวนนักเรียนที่จบหลักสูตร

อนุบาล 3 251 คน คิดเป็นร้อยละ 100

ประถมศึกษาปีที่ 6 จำนวน 348 คน คิดเป็นร้อยละ 100

มัธยมศึกษาปีที่ 3 จำนวน 125 คน คิดเป็นร้อยละ 100

9. อัตราส่วนครูต่อนักเรียนเท่ากับ 1 : 18

10. อัตราส่วนนักเรียนต่อห้องเท่ากับ 1 : 33 คน

ข้อมูลครูและบุคลากร

ตารางที่ 3 แสดงจำนวนบุคลากร จำแนกตามหน้าที่ เพศ ระดับการศึกษา

ที่	ตำแหน่ง	สูงกว่าปริญญาตรี			ปริญญาตรี			ต่ำกว่าปริญญาตรี			รวมทั้งสิ้น		
		ชาย	หญิง	รวม	ชาย	หญิง	รวม	ชาย	หญิง	รวม	ชาย	หญิง	รวม
1	บริหาร	2	2	4	1	2	3	-	-	0	3	4	7
2	ครูเตรียมอนุบาล	-	-	0	-	2	2	-	2	2	0	4	4
3	ครูสายชั้นอนุบาล 1	-	-	0	-	9	9	-	4	4	0	13	13
4	ครูสายชั้นอนุบาล 2	-	-	0	-	14	14	-	-	0	0	14	14
5	ครูสายชั้นอนุบาล 3	-	-	0	-	12	12	-	-	0	0	12	12
6	ครูพิเศษอนุบาล	-	-	0	-	5	5	-	-	0	0	5	5
7	ครูสายชั้น ป.1	-	-	0	1	12	13	1	1	2	2	13	15
8	ครูสายชั้น ป.2	-	-	0	-	15	15	-	-	0	0	15	15
9	ครูสายชั้น ป.3	-	2	2	3	10	13	-	-	0	3	12	15
10	ครูสายชั้น ป.4	-	-	0	-	14	14	-	-	0	0	14	14
11	ครูสายชั้น ป.5	-	-	0	4	10	14	-	-	0	4	10	14
12	ครูสายชั้น ป.6	-	-	0	2	10	12	-	-	0	2	10	12
13	ครูสายชั้นมัธยม	1	-	1	6	10	16	-	-	0	7	10	17
14	ธุรการ	-	-	0	-	2	2	-	-	0	0	2	2
15	การเงิน	-	1	1	-	1	1	-	1	1	0	3	3
16	ทะเบียน	-	-	0	1	1	2	-	-	0	1	1	2
17	บุคลากรทางการศึกษา	-	-	0	2	3	5	4	2	6	6	5	11
18	ครูต่างชาติ	-	-	0	3	2	5	2	-	2	5	2	7
	รวม	3	5	8	23	134	157	7	10	17	33	149	182



ตารางที่ 4 สรุปผลการพัฒนาตนเองของครูและบุคลากร ฝ่ายสนับสนุนการสอน
ประจำปีการศึกษา 2561

ระดับชั้น	การพัฒนาตนเอง เฉลี่ย (ชั่วโมง / ปี)
ระดับปฐมวัย	41.08
ระดับประถมศึกษาปีที่ 1	33.23
ระดับประถมศึกษาปีที่ 2	28.80
ระดับประถมศึกษาปีที่ 3	42.40
ระดับประถมศึกษาปีที่ 4	84.50
ระดับประถมศึกษาปีที่ 5	54.67
ระดับประถมศึกษาปีที่ 6	66.75
ระดับมัธยมศึกษาปีที่ 1 - 3	38.50
ฝ่ายสนับสนุนการสอน	27.88
สรุปรวมเฉลี่ยทั้งหมด	46.42

แผนภูมิที่ 3 สรุปผลการพัฒนาตนเองของครูและบุคลากร ฝ่ายสนับสนุนการสอน
ประจำปีการศึกษา 2561 (เฉลี่ยชั่วโมงต่อปี / คน)

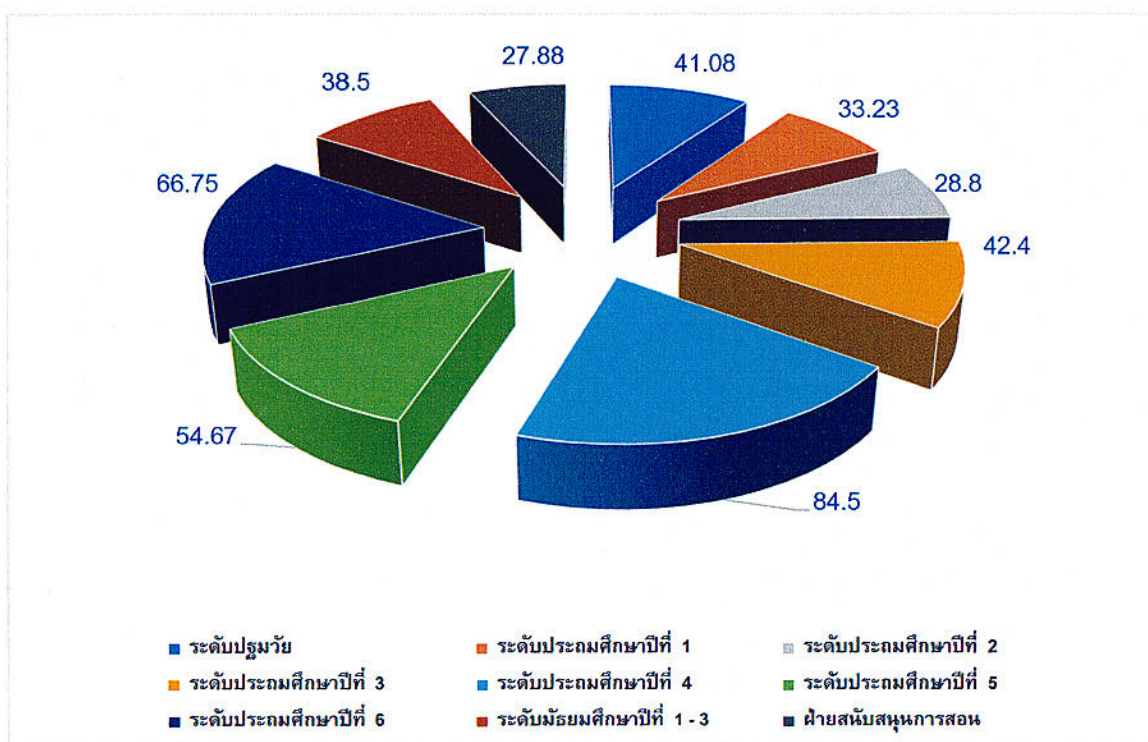

ข้อมูลอาคารและสถานที่

ปัจจุบันโรงเรียนมารีย์อนุสรณ์ มีเนื้อที่ทั้งสิ้น 54 ไร่ โดยมีรายละเอียดดังนี้

ตารางที่ 5 แสดงรายชื่อแบบอาคาร ภายในบริเวณ โรงเรียนมารีย์อนุสรณ์

หลังที่	ชื่ออาคาร	ลักษณะอาคาร	สภาพ	การจัดสรรห้อง			รวม
				เรียน	พิเศษ	บริการ	
1	อาคาร ดอมินิค	ตึก	ดี	8		4	12
2	อาคาร นิโคลัส	ตึก	ดี	3	6		9
3	อาคาร โจเซฟ	ตึก	ดี	31		1	32
4	อาคาร จอนห์ปอล1	ตึก	ดี	18	1		19
5	อาคารจอนห์ปอล2	ตึก	ดี	3			3
6	อาคารเบนดิก	ตึก	ดี	9	1	1	11
7	อาคาร แมรี่โดม	ตึก	ดี		4	8	12
8	อาคาร บูรณาการ	ตึก	ดี	5	1		6
9	หอประชุมวันทามารีย์	ตึก	ดี	1	1	1	3
10	บ้านพักผู้อำนวยการ	ตึก	ดี			1	1
11	บ้านพักผู้จัดการ	ตึก	ดี			1	1
12	บ้านพักคนงาน	ตึก	ดี			1	1

ที่มา : งานอาคารสถานที่

ข้อมูลด้านงบประมาณและทรัพยากร

งบประมาณ (รับ-จ่าย)

รายรับ	บาท	รายจ่าย	บาท
เงินงบประมาณ(เงินอุดหนุนรายหัว)	32,976,340.41	งบดำเนินการ/เงินเดือน-ค่าจ้าง	48,559,512.45
เงินนอกงบประมาณ	57,267,393	งบพัฒนาคุณภาพการจัดการศึกษา	42,785,366.39
เงินอื่นๆ(ระบุ) เงินบริจาค	5,356,754.34	งบอื่นๆ	13,828,548.47
รวมรายรับ	95,600,487.75	รวมรายจ่าย	105,179,427.31

งบดำเนินการ/เงินเดือน เงินค่าจ้าง คิดเป็นร้อยละ 50.79 % ของรายรับ
 งบพัฒนาคุณภาพการจัดการศึกษา คิดเป็นร้อยละ 44.75% ของรายจ่าย

7. ข้อมูลสภาพชุมชนโดยรวม

7.1 อาชีพหลักของชุมชน คือ

- | | | |
|---|--|---|
| <input checked="" type="checkbox"/> รับราชการ | <input checked="" type="checkbox"/> ค้าขาย | <input type="checkbox"/> เกษตรกร |
| <input checked="" type="checkbox"/> รับจ้าง | <input type="checkbox"/> ไม่มีอาชีพ | <input type="checkbox"/> อื่น ๆ (ระบุ)..... |

7.2 ศาสนาที่ชุมชนนับถือ คือ

- | | | |
|--|--|--------------------------------------|
| <input checked="" type="checkbox"/> พุทธ | <input checked="" type="checkbox"/> คริสต์ | <input type="checkbox"/> อิสลาม |
| <input type="checkbox"/> ฮินดู | <input type="checkbox"/> ซิกซ์ | <input type="checkbox"/> อื่น ๆ..... |

7.2 อาชีพหลักของผู้ปกครองส่วนใหญ่ คือ

- | | | |
|---|--|---|
| <input checked="" type="checkbox"/> รับราชการ | <input checked="" type="checkbox"/> ค้าขาย | <input type="checkbox"/> เกษตรกร |
| <input checked="" type="checkbox"/> รับจ้าง | <input type="checkbox"/> ไม่มีอาชีพ | <input type="checkbox"/> อื่น ๆ (ระบุ)..... |

7.4 ศาสนาที่ผู้ปกครองส่วนใหญ่นับถือ คือ

- | | | |
|--|---------------------------------|--------------------------------------|
| <input checked="" type="checkbox"/> พุทธ | <input type="checkbox"/> คริสต์ | <input type="checkbox"/> อิสลาม |
| <input type="checkbox"/> ฮินดู | <input type="checkbox"/> ซิกซ์ | <input type="checkbox"/> อื่น ๆ..... |

7.5 รายได้เฉลี่ยของผู้ปกครองต่อครอบครัว ...15,000- 50,000... บาทต่อปี

7.6 ประเพณี/ศิลปวัฒนธรรมท้องถิ่นที่เป็นที่รู้จักโดยทั่วไป คือ ประเพณีขึ้นเขาพนมรุ้ง ประเพณีขึ้นเขากระโดง ประเพณีสงกรานต์ ประเพณีแห่เทียนเข้าพรรษา เป็นต้น

โครงสร้างหลักสูตรสถานศึกษา

หลักสูตรสถานศึกษาโรงเรียนมารีย์อนุสรณ์ พุทธศักราช 2553 ตามหลักสูตรแกนกลาง การศึกษาขั้นพื้นฐาน พุทธศักราช 2551 ได้กำหนดโครงสร้างของหลักสูตรสถานศึกษา เพื่อให้ผู้สอน และผู้ที่เกี่ยวข้องในการจัดการเรียนรู้ตามหลักสูตรของสถานศึกษา มีแนวปฏิบัติ ดังนี้

1. ระดับการศึกษา กำหนดหลักสูตรเป็น 2 ระดับ ตามโครงสร้างของหลักสูตรแกนกลาง การศึกษาขั้นพื้นฐาน พุทธศักราช 2551 และตามภารกิจหลักของการจัดการเรียนการสอนในระดับ ประถมศึกษาและมัธยมศึกษาตอนต้นของสถานศึกษา ดังนี้

1.1 ระดับประถมศึกษา (ชั้นประถมศึกษาปีที่ 1 – 6) การศึกษาระดับนี้ เป็น ช่วงแรกของการศึกษาภาคบังคับ มุ่งเน้นทักษะพื้นฐานด้านการอ่าน การเขียน การคิดคำนวณ ทักษะ การคิดพื้นฐาน การติดต่อสื่อสารเทคโนโลยี กระบวนการเรียนรู้ทางสังคม และพื้นฐาน ความเป็น มนุษย์ การพัฒนาคุณภาพชีวิตอย่างสมบูรณ์และสมดุลทั้งในด้านร่างกาย สติปัญญา อารมณ์ สังคม และวัฒนธรรม โดยเน้นจัดการเรียนรู้แบบบูรณาการ

1.2 ระดับมัธยมศึกษาตอนต้น (ชั้นมัธยมศึกษาปีที่ 1 – 3) เป็นช่วงสุดท้ายของ การศึกษาภาคบังคับ มุ่งเน้นให้ผู้เรียนได้สำรวจความถนัดและความสนใจของตนเอง ส่งเสริมการ พัฒนาบุคลิกภาพส่วนตัว มีทักษะในการคิดอย่างมีวิจารณญาณ คิดสร้างสรรค์ และคิดแก้ปัญหา มี ทักษะในการดำเนินชีวิต มีทักษะการใช้เทคโนโลยีเพื่อเป็นเครื่องมือในการเรียนรู้ มีความรับผิดชอบ ต่อสังคม มีความสมดุลทั้งด้านความรู้ ความคิด ความดีงาม และมีความภูมิใจ ในความเป็นไทย ตลอดจนใช้เป็นพื้นฐานในการประกอบอาชีพหรือการศึกษาต่อ

2. สารการเรียนรู้ สารการเรียนรู้ในหลักสูตรสถานศึกษาโรงเรียนมารีย์อนุสรณ์ พุทธศักราช 2553 ตามหลักสูตรแกนกลางการศึกษาขั้นพื้นฐาน พุทธศักราช 2551 ได้กำหนดไว้ ในหลักสูตร ประกอบด้วยองค์ความรู้ ทักษะหรือกระบวนการเรียนรู้ และคุณลักษณะหรือค่านิยม คุณธรรม จริยธรรมของผู้เรียน 8 กลุ่ม คือ

- 2.1 ภาษาไทย
- 2.2 คณิตศาสตร์
- 2.3 วิทยาศาสตร์
- 2.4 สังคมศึกษา ศาสนา และวัฒนธรรม
- 2.5 สุขศึกษาและพลศึกษา
- 2.6 ศิลปะ
- 2.7 การงานอาชีพและเทคโนโลยี
- 2.8 ภาษาอังกฤษ

3. กิจกรรมพัฒนาผู้เรียน กิจกรรมพัฒนาผู้เรียน มุ่งให้ผู้เรียนได้พัฒนาตนเองตามศักยภาพ พัฒนาอย่างรอบด้านเพื่อความเป็นมนุษย์ที่สมบูรณ์ ทั้งร่างกาย สติปัญญา อารมณ์ และสังคม เสริมสร้างให้เป็นผู้มีศีลธรรม จริยธรรม มีระเบียบวินัย ปลูกฝังและสร้างจิตสำนึกของการทำประโยชน์เพื่อสังคม สามารถจัดการตนเองได้ และอยู่ร่วมกับผู้อื่นอย่างมีความสุข แบ่งเป็น 3 ลักษณะ ดังนี้

3.1 กิจกรรมแนะแนว เป็นกิจกรรมที่ส่งเสริม และพัฒนาผู้เรียนให้รู้จักตนเอง รู้รักษ์สิ่งแวดล้อม สามารถคิดตัดสินใจ คิดแก้ปัญหา กำหนดเป้าหมาย วางแผนชีวิตทั้งด้านการเรียน และอาชีพ สามารถปรับตัวได้อย่างเหมาะสม นอกจากนี้ยังช่วยให้ครูรู้จักและเข้าใจผู้เรียน ทั้งยังเป็น กิจกรรมที่ช่วยเหลือและให้คำปรึกษาแก่ผู้ปกครองในการมีส่วนร่วมพัฒนาผู้เรียน

3.2 กิจกรรมนักเรียน เป็นกิจกรรมที่มุ่งพัฒนาความมีระเบียบวินัย ความเป็นผู้นำผู้ตามที่ดี ความรับผิดชอบ การทำงานร่วมกัน การรู้จักแก้ปัญหา การตัดสินใจที่เหมาะสม ความมีเหตุผล การช่วยเหลือแบ่งปันกัน เอื้ออาทร และสมานฉันท์ โดยจัดให้สอดคล้องกับความสามารถ ความถนัด และความสนใจของผู้เรียน ให้ได้ปฏิบัติด้วยตนเองในทุกขั้นตอน ได้แก่ การศึกษาวิเคราะห์วางแผน ปฏิบัติตามแผน ประเมินและปรับปรุงการทำงาน เน้นการทำงานร่วมกันเป็นกลุ่ม ตามความเหมาะสม และสอดคล้องกับวุฒิภาวะของผู้เรียน บริบทของสถานศึกษาและท้องถิ่น กิจกรรมนักเรียนใน หลักสูตรสถานศึกษาโรงเรียนมารีย์อนุสรณ์ พุทธศักราช 2553 ตามหลักสูตรแกนกลางการศึกษา ขั้นพื้นฐาน พุทธศักราช 2551 ประกอบด้วย

3.2.1 กิจกรรมลูกเสือ - เนตรนารี

3.2.2 กิจกรรมชุมนุม - ชมรม

3.3 กิจกรรมเพื่อสังคมและสาธารณประโยชน์ เป็นกิจกรรมที่ส่งเสริมให้ผู้เรียน บำเพ็ญตนให้เป็นประโยชน์ต่อสังคม ชุมชน และท้องถิ่นตามความสนใจในลักษณะอาสาสมัคร เพื่อแสดงถึงความรับผิดชอบ ความดีงาม ความเสียสละต่อสังคม มีจิตสาธารณะ โดยบูรณาการ กับ กิจกรรมนักเรียน (ลูกเสือ - เนตรนารี)

4. เวลาเรียน หลักสูตรสถานศึกษาโรงเรียนมารีย์อนุสรณ์ ตามหลักสูตรแกนกลาง การศึกษาขั้นพื้นฐาน พุทธศักราช 2551 ได้กำหนดกรอบโครงสร้างเวลาเรียนขั้นต่ำสำหรับ กลุ่มสาระการเรียนรู้ 8 กลุ่ม และกิจกรรมพัฒนาผู้เรียน ซึ่งผู้สอนสามารถเพิ่มเติมได้ตามความพร้อมและ จุดเน้นของสถานศึกษา โดยสามารถปรับให้เหมาะสมตามบริบทของสถานศึกษาและสภาพของผู้เรียน ดังนี้

4.1 ระดับชั้นประถมศึกษา (ชั้นประถมศึกษาปีที่ 1 – 6) ให้จัดเวลาเรียนเป็นรายปี โดยมีเวลาให้จัดเวลาเรียนเป็นรายภาคมีเวลาเรียนวันละไม่เกิน 6 ชั่วโมง คำนวณน้ำหนักของรายวิชาที่เรียน เป็นหน่วยกิต ใช้เกณฑ์ 40 ชั่วโมงต่อภาคเรียนมีค่าน้ำหนักวิชา เท่ากับ 1 หน่วยกิต (นก.)

4.2 ระดับชั้นมัธยมศึกษาตอนต้น (ชั้นมัธยมศึกษาปีที่ 1 – 3) ให้จัดเวลาเรียนเป็นรายภาคมีเวลาเรียนวันละไม่เกิน 6 ชั่วโมง คำนวณน้ำหนักของรายวิชาที่เรียนเป็นหน่วยกิต ใช้เกณฑ์ 40 ชั่วโมงต่อภาคเรียนมีค่าน้ำหนักวิชา เท่ากับ 1 หน่วยกิต (นก.)

รายงานผลการทดสอบทางการศึกษาระดับชาติด้านพื้นฐาน(O-NET)
ปีการศึกษา 2561

ตารางที่ 1 แสดงผลการทดสอบทางการศึกษาระดับชาติด้านพื้นฐาน(O-NET) ชั้นประถมศึกษาปีที่ 6

สาระการเรียนรู้	คะแนนเฉลี่ย(ร้อยละ)			
	ระดับโรงเรียน	ระดับจังหวัด	ระดังสังกัด	ระดับประเทศ
ภาษาไทย	65.18	55.34	59.59	55.90
คณิตศาสตร์	53.74	36.40	43.10	37.50
วิทยาศาสตร์	48.40	39.68	43.24	39.93
ภาษาอังกฤษ	55.68	35.79	49.29	39.24
เฉลี่ย	55.75	41.80	48.80	43.14

ตารางที่ 2 แสดงตารางเปรียบเทียบคะแนนเฉลี่ยระดับโรงเรียนผลการสอบระดับชาติด้านพื้นฐาน(O-NET) ปีการศึกษา 2559-2561

สาระการเรียนรู้	ปีการศึกษา		
	2559	2560	2561
ภาษาไทย	61.25	53.87	65.18
คณิตศาสตร์	55.33	50.57	53.74
วิทยาศาสตร์	49.70	47.20	48.40
ภาษาอังกฤษ	51.86	54.97	55.68

ตารางที่ 3 ตารางแสดงข้อมูลผลสอบ O-NET นักเรียนชั้นประถมศึกษาปีที่ 6 ปีการศึกษา 2561

ห้อง	จำนวนนักเรียน	สาระการเรียนรู้				เฉลี่ยรวม	อันดับ
		ภาษาไทย	คณิตศาสตร์	วิทยาศาสตร์	ภาษาอังกฤษ		
ป.6/1	41	74.84	74.27	57.32	67.32	68.44	2
ป.6/2	41	66.46	54.88	50.26	54.02	56.40	4
ป.6/3	40	61.79	39.75	40.38	43.69	46.40	7
ป.6/4	41	59.55	38.54	41.06	44.57	45.93	8
ป.6/5	41	59.26	41.71	44.67	46.52	48.04	6
ป.6/6	39	59.37	35.38	44.67	39.10	44.63	9

ห้อง	จำนวน นักเรียน	สาระการเรียนรู้				เฉลี่ย รวม	อันดับ
		ภาษาไทย	คณิตศาสตร์	วิทยาศาสตร์	ภาษาอังกฤษ		
ป.6/7	29	61.77	49.48	42.83	64.05	54.53	5
ป.6/8	31	68.56	55.81	48.05	64.11	59.13	3
ป.6/9	45	74.25	90.00	62.90	79.43	76.64	1
รวม	347	585.85	479.82	432.14	502.81	500.14	-
ร้อยละ	100	65.10	53.31	48.01	55.86	55.57	-

แผนภูมิเปรียบเทียบแสดงผลสอบ O-NET นักเรียนชั้นประถมศึกษาปีที่ 6

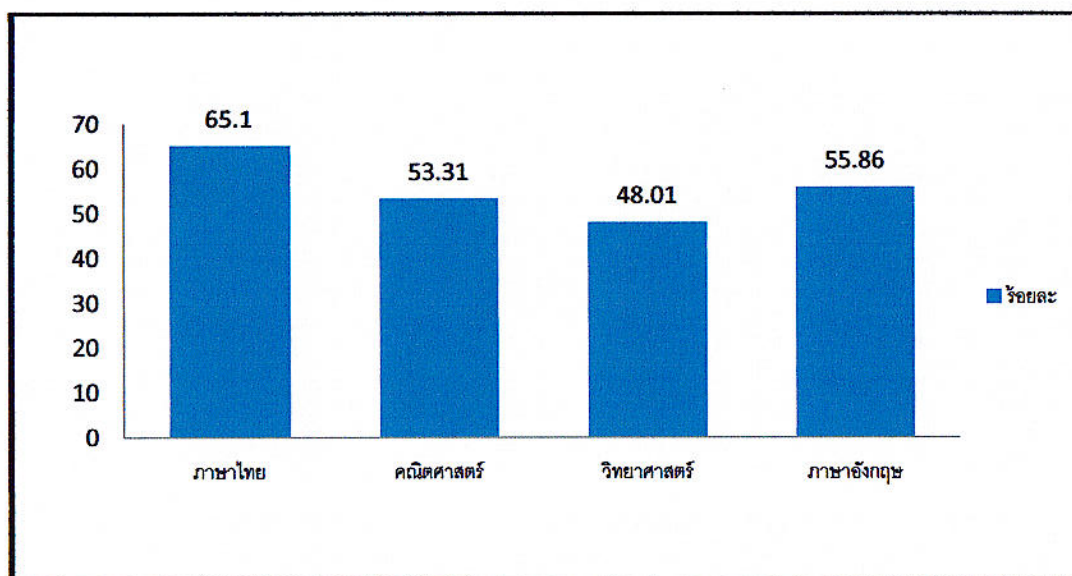

รายงานผลการทดสอบทางการศึกษาระดับชาติด้านพื้นฐาน(O-NET)

ปีการศึกษา 2561

ตารางที่ 1 แสดงผลการทดสอบทางการศึกษาระดับชาติด้านพื้นฐาน(O-NET) ชั้นมัธยมศึกษาปีที่ 3

สาระการเรียนรู้	คะแนนเฉลี่ย(ร้อยละ)			
	ระดับโรงเรียน	ระดับจังหวัด	ระดับสังกัด	ระดับประเทศ
ภาษาไทย	61.24	52.89	53.81	54.42
คณิตศาสตร์	32.13	27.95	30.40	30.04
วิทยาศาสตร์	38.57	35.57	35.82	36.10
ภาษาอังกฤษ	28.49	27.40	31.91	29.45
เฉลี่ย	40.10	35.95	37.98	37.50

ตารางที่ 2 แสดงตารางเปรียบเทียบคะแนนเฉลี่ยระดับโรงเรียนผลการสอบระดับชาติด้านพื้นฐาน (O-NET) ปีการศึกษา 2559-2561

สาระการเรียนรู้	ปีการศึกษา		
	2559	2560	2561
ภาษาไทย	46.08	46.50	61.24
คณิตศาสตร์	31.54	25.06	32.13
วิทยาศาสตร์	37.03	29.73	38.57
ภาษาอังกฤษ	31.31	30.32	28.49

ตารางที่ 3 ตารางแสดงข้อมูลผลสอบ O-NET นักเรียนชั้นมัธยมศึกษาปีที่ 3 ปีการศึกษา 2561

ห้อง	จำนวนนักเรียน	สาระการเรียนรู้				เฉลี่ยรวม	อันดับ
		ภาษาไทย	คณิตศาสตร์	วิทยาศาสตร์	ภาษาอังกฤษ		
ม.3/1	44	68.98	40.55	46.05	31.23	46.70	1
ม.3/2	40	61.08	29.90	36.20	27.40	38.64	2
ม.3/3	39	52.67	24.92	32.56	26.51	34.17	3
รวม	123	182.73	95.37	114.81	85.14	119.51	-
ร้อยละ	100	60.91	31.79	38.27	28.38	38.84	-

แผนภูมิเปรียบเทียบแสดงผลสอบ O-NET นักเรียนชั้นมัธยมศึกษาปีที่ 3

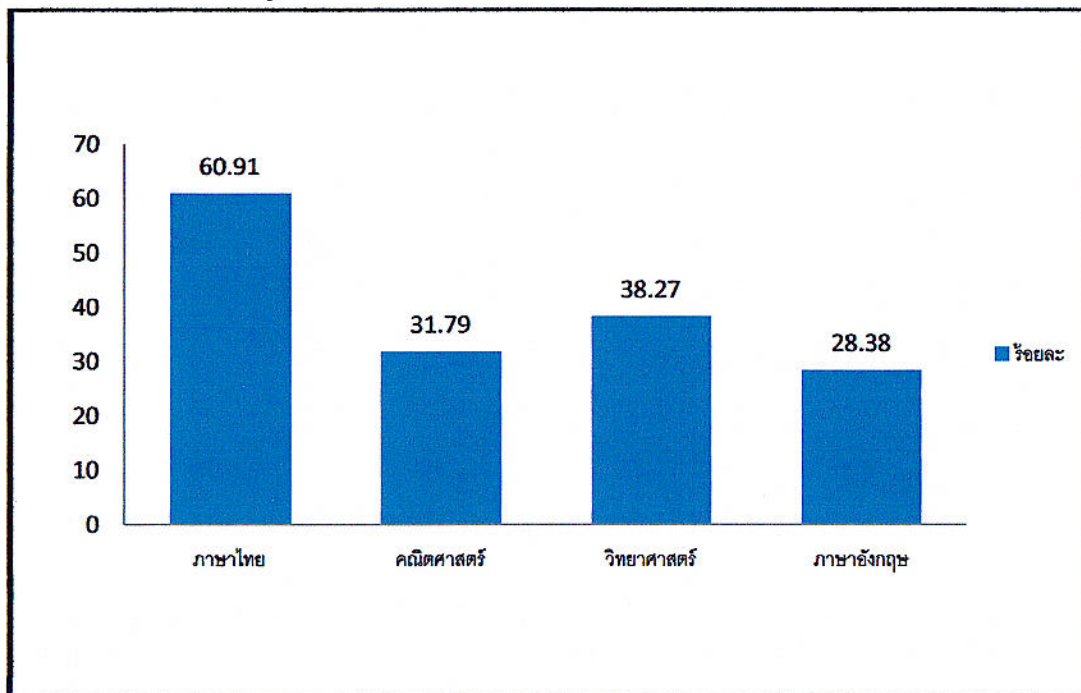

รายงานผลสัมฤทธิ์ทางการเรียนของผู้เรียน ปีการศึกษา 2561
ชั้นประถมศึกษาปีที่ 1 - 6

ตารางที่ 1 แสดงร้อยละของจำนวนนักเรียนที่มีผลการเรียนตั้งแต่ 3.00 ขึ้นไป (เฉพาะวิชาพื้นฐาน)
จำแนกตามกลุ่มสาระการเรียนรู้ ปีการศึกษา 2561

กลุ่มสาระการเรียนรู้	ร้อยละนักเรียนที่มีผลการเรียนตั้งแต่ ระดับ 3.00 ขึ้นไป						
	ป.1	ป.2	ป.3	ป.4	ป.5	ป.6	รวม
ภาษาไทย	96.17	93.98	92.75	93.51	92.92	90.20	92.34
คณิตศาสตร์	97.64	94.88	89.57	89.97	85.25	68.30	87.51
วิทยาศาสตร์	97.05	96.99	89.86	91.45	87.91	78.39	90.20
สังคมศึกษาฯ	94.10	95.48	88.79	88.20	84.37	89.53	90.05
สุขศึกษาฯ	99.71	100.00	88.12	93.81	97.05	98.85	96.23
ศิลปะ	99.71	99.10	100.00	99.71	99.71	100.00	99.71
การงานอาชีพฯ	100.00	100.00	100.00	100.00	97.05	99.71	99.46
ภาษาต่างประเทศ	82.89	98.19	75.94	80.24	67.55	61.10	77.51
รวม	767.27	778.62	725.03	736.89	711.81	686.08	733.01
เฉลี่ย	95.91	97.33	90.63	92.11	88.98	85.76	91.63

รายงานผลสัมฤทธิ์ทางการเรียนของผู้เรียน ปีการศึกษา 2561
ชั้นมัธยมศึกษาปีที่ 1 – 3

ตารางที่ 2 แสดงร้อยละของจำนวนนักเรียนที่มีผลการเรียนตั้งแต่ 3.00 ขึ้นไป(เฉพาะวิชาพื้นฐาน)
จำแนกตามกลุ่มสาระการเรียนรู้ ปีการศึกษา 2561

กลุ่มสาระการเรียนรู้	ร้อยละนักเรียนที่มีผลการเรียนตั้งแต่ ระดับ 3.00 ขึ้นไป									รวมเฉลี่ย
	ม.1			ม.2			ม.3			
	ภาค1	ภาค 2	เฉลี่ย	ภาค1	ภาค 2	เฉลี่ย	ภาค1	ภาค 2	เฉลี่ย	
ภาษาไทย	40.56	41.26	40.91	50.63	50.63	50.63	78.05	79.67	78.86	56.80
คณิตศาสตร์	19.58	32.87	26.23	57.50	91.88	74.69	96.75	38.21	67.48	56.13
วิทยาศาสตร์	17.48	88.11	52.79	53.13	50.63	51.88	71.54	79.67	75.61	60.09
สังคมศึกษาฯ	53.15	42.19	47.67	63.33	62.92	63.13	88.35	72.07	80.21	63.67
สุขศึกษาฯ	68.88	47.90	58.39	53.13	53.44	53.29	71.54	68.29	69.92	60.53
ศิลปะ	54.31	97.90	76.11	69.79	85.31	77.55	79.67	91.87	85.77	79.81
การงานอาชีพฯ	100.00	91.87	95.94	57.81	57.81	57.81	80.49	91.46	85.98	79.91
ภาษาต่างประเทศ	31.47	27.27	29.37	32.50	83.13	57.82	46.34	64.23	55.29	47.49
เฉลี่ย	48.18	58.68	53.48	54.72	66.96	68.93	76.59	73.19	74.89	65.77

ข้อมูล : จากงานวัดผลประเมินผล ฝ่ายวิชาการ (ข้อมูล ณ 15 พฤษภาคม 2562)



ลำดับที่1 หน่วยงาน งานบริหารงานทั่วไป ฝ่าย บริหารงานทั่วไป

ตอบสนองแผนพัฒนาโรงเรียน: พันธกิจข้อที่4ยุทธศาสตร์ข้อที่ 4.1เป้าหมายข้อที่4.1

ตอบสนองมาตรฐานการศึกษา สมศ.รอบ 4: มาตรฐานที่ 2ประเด็นที่2.2

ตอบสนองมาตรฐานของโรงเรียน : มาตรฐานที่ 2 ตัวบ่งชี้ที่2.2

วัตถุประสงค์/เป้าหมาย	กิจกรรม/ขั้นตอนการดำเนินงาน	ระยะเวลาดำเนินงาน (วัน/เดือน/ปี)
วัตถุประสงค์ 1. เพื่อวางแผนร่วมกับ หัวหน้าฝ่ายบริหารงานทั่วไปใน การกำหนดแผนงาน บริหารงานทั่วไป 2. เพื่อส่งเสริม สนับสนุนใน การปฏิบัติตามแผนงานฝ่าย บริหารงานทั่วไปให้มี ประสิทธิภาพ 3. เพื่อรวบรวมและสรุป รายงาน การดำเนินงานในฝ่าย บริหารงานทั่วไป เพื่อแจ้ง แบบฟอร์มและปฏิทินการสรุป รวบรวมงาน	1.ขั้นวางแผน(P : PLAN) 1.1 เตรียมวางแผนร่วมกับ หัวหน้าฝ่ายบริหารงานทั่วไปในการ กำหนดแผนงานบริหารงานทั่วไป 1.2 เตรียมรวบรวมและสรุป รายงานการดำเนินงานในฝ่าย บริหารงานทั่วไป	24 เม.ย. 62 25 เม.ย. 62
	2. ขั้นดำเนินการ (ภาระงาน ประจำ/ภาระงานร่วม/โครงการ)(D : DO) 2.1 วางแผนร่วมกับหัวหน้า ฝ่ายบริหารงานทั่วไปในการกำหนด แผนงานบริหารงานทั่วไป 2.2 ส่งเสริม สนับสนุนในการ การปฏิบัติตามแผนงาน ฝ่าย บริหารงานทั่วไป ได้แก่ 2.2.1 งานบริหารงานฝ่าย บริหารงานทั่วไป 2.2.2 งานอาคารสถานที่และ สิ่งแวดล้อม	27 เม.ย. 62 21 พ.ค. 61-มี.ค. 62
	เป้าหมายเชิงปริมาณ บุคลากรฝ่ายบริหารงานทั่วไป จำนวน 24 คน	

วัตถุประสงค์/เป้าหมาย	กิจกรรม/ขั้นตอนการดำเนินงาน	ระยะเวลาดำเนินงาน (วัน/เดือน/ปี)
<p>เป้าหมายเชิงคุณภาพ</p> <p>1. มีการวางแผนร่วมกันกับหัวหน้าฝ่ายบริหารงานทั่วไปในการกำหนดแผนงานบริหารฝ่ายบริหารงานทั่วไป</p> <p>2. มีการรวบรวมและสรุปรายงาน การดำเนินงานในฝ่ายบริหารงานทั่วไป ทุกสัปดาห์/ทุกเดือน/ภาคเรียน/ปี การศึกษา</p> <p>ตัวชี้วัดความสำเร็จ</p> <p>1. ครูฝ่ายบริหารงานทั่วไป ร้อยละ 85 มีการวางแผนร่วมกับหัวหน้าฝ่ายบริหารงานทั่วไปในการกำหนดแผนงานบริหารฝ่ายบริหารงานทั่วไป</p> <p>2. ครูฝ่ายบริหารงานทั่วไป ร้อยละ 85 รวบรวมและสรุปรายงานการดำเนินงานในฝ่ายบริหารงานทั่วไป ทุกสัปดาห์/ทุกเดือน/ภาคเรียน/ปี การศึกษา</p> <p>เครื่องมือการติดตาม/ประเมินผล</p> <p>- รายงานสรุปผลการดำเนินงาน งานบริหารฝ่ายบริหารงานทั่วไป</p>	<p>2.2.3 งานโสตทัศนูปกรณ์</p> <p>2.2.4 งานสวัสดิภาพและความปลอดภัยจราจร</p> <p>2.2.5 งานยานพาหนะ</p> <p>2.3 รวบรวมและสรุปรายงานการดำเนินงานในฝ่ายบริหารงานทั่วไป ทุกสัปดาห์/ทุกเดือน/ภาคเรียน/ปีการศึกษา ได้แก่</p> <p>2.3.1 งานบริหารงานฝ่ายบริหารงานทั่วไป</p> <p>2.3.2 งานอาคารสถานที่และสิ่งแวดล้อม</p> <p>2.3.3 งานโสตทัศนูปกรณ์</p> <p>2.3.4 งานสวัสดิภาพและความปลอดภัยจราจร</p> <p>2.3.5 งานยานพาหนะ</p> <p>3. ชั้นตรวจสอบ/ติดตาม/ประเมินผล(C : CHECK)</p> <p>3.1 รวบรวมข้อมูลการดำเนินงานตามแผนงานฝ่ายบริหารงานทั่วไป ของแต่ละงานส่งต่อให้หัวหน้าฝ่ายบริหารงานทั่วไป</p> <p>3.2 รวบรวมข้อมูลผลการดำเนินงานตามแผนงาน ของแต่ละงาน ในฝ่ายบริหารงานทั่วไป ส่งต่อให้ฝ่ายพัฒนาคุณภาพการศึกษาและบุคลากร</p>	<p>30 ต.ค. 62 เทอม 1</p> <p>25 เม.ย. 63 เทอม 2</p> <p>25 พ.ค. 62 - 25 ต.ค. 62 (ครั้งที่ 1)</p> <p>2 พ.ย. 62 - 25 มี.ค. 63 (ครั้งที่ 2)</p> <p>30 ต.ค. 62 เทอม 1</p> <p>25 เม.ย. 63 เทอม 2</p>

วัตถุประสงค์/เป้าหมาย	กิจกรรม/ขั้นตอนการดำเนินงาน	ระยะเวลาดำเนินงาน (วัน/เดือน/ปี)
	<p>4. ชั้นสรุป/รายงาน/ปรับปรุง/พัฒนา(A : ACT)</p> <p>4.1สรุปการดำเนินงานของแต่ละงานในฝ่ายบริหารงานทั่วไป นำเสนอหัวหน้าฝ่ายบริหารงานทั่วไป ผู้แทนผู้รับใบอนุญาต ผู้อำนวยการและผู้จัดการ ทุกสัปดาห์/ทุกเดือน/ภาคเรียน/ปีการศึกษา</p> <p>4.2ส่งสรุปรายงานผลการดำเนินงานของฝ่ายบริหารงานทั่วไป ให้กับงานวิจัยนโยบายและแผน ฝ่ายพัฒนาคุณภาพการศึกษาและบุคลากร เพื่อสรุปเปรียบเทียบกับแผนพัฒนาคุณภาพการศึกษาของโรงเรียน ทุกสัปดาห์/ทุกเดือน/ภาคเรียน/ปีการศึกษา</p>	<p>30 พ.ย. 62 (ครั้งที่ 1) 25 เม.ย. 63 (ครั้งที่ 2)</p> <p>30 พ.ย. 62 (ครั้งที่ 1) 25 เม.ย. 63 (ครั้งที่ 2)</p>

ผู้เสนอ



(นางสาวสุชาดา ประโมทะโก)
หัวหน้างานบริหารงานทั่วไป

ผู้พิจารณา



(นายจตุพล อ่อนสีทัน)
ผู้ช่วยผู้อำนวยการฝ่ายบริหารงานทั่วไป

ผู้เห็นชอบ



(ซิสเตอร์จันทน์ ไพรงาม)
ผู้อำนวยการโรงเรียนมารีย์อนุสรณ์

ผู้อนุมัติ

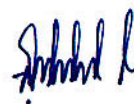

(บาทหลวงสุรัชย์ เจริญพงศ์)
ผู้จัดการโรงเรียนมารีย์อนุสรณ์



ลำดับที่ 2 หน่วยงาน งานอาคารสถานที่และสิ่งแวดล้อม ฝ่าย บริหารงานทั่วไป
 ตอบสนองแผนพัฒนาโรงเรียน: พันธกิจข้อที่ 5 ยุทธศาสตร์ข้อที่ 7 เป้าหมายข้อที่ 1
 ตอบสนองมาตรฐานการศึกษา สมศ.รอบ 4: มาตรฐานที่ 2 ประเด็นที่ 2.4
 ตอบสนองมาตรฐานของโรงเรียน : มาตรฐานที่ 2 ตัวบ่งชี้ที่ 2.4

วัตถุประสงค์/เป้าหมาย	กิจกรรม/ขั้นตอนการดำเนินงาน	ระยะเวลา ดำเนินงาน (วัน/เดือน/ปี)
วัตถุประสงค์	1.ขั้นวางแผน (P : PLAN)	
1.เพื่อให้บริการใช้ อาคารสถานที่และ สิ่งแวดล้อมภายในและ ภายนอกโรงเรียน	1.1 เตรียมห้องเรียนห้องประกอบการต่างๆ และสถานที่ให้พร้อมใช้งานก่อนเปิดเทอม	2 เม.ย.62
2.เพื่อซ่อมแซม บำรุงรักษาอาคาร สถานที่และสิ่งแวดล้อม	1.2 เตรียมให้บริการตามความต้องการแจ้งขอ ใช้บริการ	2 เม.ย.62
3.เพื่อให้บริการ ระบบสาธารณูปโภค ต่างๆ	1.3 เตรียมจัดทำตารางการใช้ห้อง ประกอบการและอาคารสถานที่และสิ่งแวดล้อม	25 เม.ย.62
4.เพื่อสำรวจ ทรัพย์สินและอาคาร สถานที่ร่วมกับการ จัดซื้อ งานพัสดุครุภัณฑ์ ฝ่ายธุรการ – การเงิน ในการจัดทำทะเบียน ทรัพย์สินของโรงเรียนให้ เป็นปัจจุบัน	1.4 เตรียมปรับปรุงภูมิทัศน์บริเวณโรงเรียนให้ ร่มรื่นสวยงามเอื้อต่อการจัดการเรียนรู้	20 เม.ย.62
	1.5 เตรียมซ่อมบำรุงรักษาอุปกรณ์และอาคาร สถานที่ตามที่ได้รับแจ้งให้อยู่ในสภาพมั่นคงแข็งแรง ปลอดภัยพร้อมใช้งาน	28 มี.ค.62 เทอม1 20 ต.ค.62 เทอม2
	1.6 เตรียมวางแผนการให้บริการ สาธารณูปโภคภายในโรงเรียน เช่น ระบบไฟฟ้า น้ำประปาให้พร้อมใช้ และเพียงพอต่อความ ต้องการ	28 มี.ค.62 เทอม1 20 ต.ค.62 เทอม2
	1.7 เตรียมจัดทำกิจกรรม	2 พ.ค. 62 เทอม 1
	- กิจกรรมสุขาน่าใช้	27 ต.ค. 62 เทอม2
	- กิจกรรมพัฒนาแหล่งเรียนรู้ น่าอยู่ น่า เรียน	

วัตถุประสงค์/เป้าหมาย	กิจกรรม/ขั้นตอนการดำเนินงาน	ระยะเวลาดำเนินงาน (วัน/เดือน/ปี)
5.เพื่อสรุปรายงาน ผลการดำเนินงาน 6.เพื่อสำรวจความ พึงพอใจของผู้ใช้บริการ	<ul style="list-style-type: none"> - กิจกรรมขยะเป็นศูนย์ - กิจกรรม Big Cleaning Day - กิจกรรมจัดบอร์ดเรียนรู้ - กิจกรรมห้องเรียนสะอาด - กิจกรรมธนาคารขยะ 	
วัตถุประสงค์/เป้าหมาย เป้าหมายเชิงปริมาณ 1.ครู นักเรียน และ บุคลากรโรงเรียนมารีย์ อนุสรณ์ ทุกคน	1.7 เตรียมจัดทำแบบสำรวจทรัพย์สินและอาคาร สถานที่ร่วมกับงานจัดซื้อ งานพัสดุครุภัณฑ์ ฝ่าย ธุรการ – การเงิน ในการจัดทำทะเบียนทรัพย์สิน ของโรงเรียนให้เป็นปัจจุบัน 1.8 เตรียมจัดทำแบบสำรวจความพึงพอใจใน การใช้บริการอาคารสถานที่และสาธารณูปโภค ภายในและภายนอกโรงเรียน	9 พ.ค. 62 เทอม 1 20 ต.ค.62 เทอม2
2.ห้องเรียนและ ห้องปฏิบัติการต่าง ๆ ภายในโรงเรียนมารีย์ อนุสรณ์	2.ขั้นดำเนินการ (ภาระงานประจำ/ภาระงานร่วม/ โครงการ)(D : DO) 2.1 ประสานงานกับงานระดับชั้น ฝ่ายกิจการ งานนักเรียน กำหนดห้องเรียนและห้อง ประกอบการและติดป้ายบอกให้ชัดเจน	4 พ.ค.62 เทอม 1 12 ก.พ.63 เทอม 2
เป้าหมายเชิงคุณภาพ 1.ครู นักเรียน และ บุคลากรโรงเรียนมารีย์ อนุสรณ์ได้รับการบริการ อาคารสถานที่และ สิ่งแวดล้อมอย่าง เหมาะสม	2.2 จัดทำตารางการใช้ห้องประกอบการและ อาคารสถานที่และสิ่งแวดล้อม 2.3 จัดทำแบบบันทึกการใช้ห้องประกอบการ ต่างๆ 2.4 ซ่อมบำรุงรักษาอุปกรณ์และอาคาร สถานที่ตามที่ได้รับแจ้งให้อยู่ในสภาพมั่นคงแข็งแรง ปลอดภัยพร้อมใช้งาน	20เม.ย.62 เทอม1 23 ต.ค.62 เทอม2
	2.5 จัดกิจกรรมส่งเสริมการดูแลรักษาความ สะอาดภายในโรงเรียน - กิจกรรมสุชนาผู้ใช้	30 เม.ย.62 30 เม.ย.62
ตัวชี้วัดความสำเร็จ - ครู นักเรียน และ บุคลากรโรงเรียนมารีย์ อนุสรณ์ร้อยละ 85ได้รับ		28 มี.ค.62 เทอม1 18 ต.ค.63 เทอม2 13 พ.ค.62 –15 มี.ค.63

วัตถุประสงค์/เป้าหมาย	กิจกรรม/ขั้นตอนการดำเนินงาน	ระยะเวลา ดำเนินงาน (วัน/เดือน/ปี)
<p>การบริการอาคาร สถานที่และสิ่งแวดล้อม อย่างเพียงพอ</p> <p>เครื่องมือการติดตาม/ ประเมินผล</p> <p>1.แบบประเมินความ พึงพอใจของผู้ใช้บริการ</p> <p>2.รายงานผลสรุป งานอาคารสถานที่และ สิ่งแวดล้อม</p>	<ul style="list-style-type: none"> - กิจกรรมพัฒนาแหล่งเรียนรู้ นำอยู่ นำ เรียน - กิจกรรมขยะเป็นศูนย์ - กิจกรรม Big Cleaning Day - กิจกรรมจัดบอร์ดเรียนรู้ - กิจกรรมห้องเรียนสะอาด - กิจกรรมธนาคารขยะ <p>2.6 ดำเนินการจัดทำป้ายสัญลักษณ์/ป้ายชี้ป้ง เช่น ป้ายสัญลักษณ์ ระบบจราจร ป้ายนิเทศต่างๆ</p> <p>2.7 สํารวจทรัพย์สินและอาคารสถานที่ ร่วมกับงานจัดซื้อ งานพัสดุครุภัณฑ์ ฝ่ายธุรการ – การเงิน ในการจัดทำทะเบียนทรัพย์สินของ โรงเรียนให้เป็นปัจจุบัน</p> <p>2.8 ให้บริการสาธารณูปโภคภายในโรงเรียน เช่น ระบบไฟฟ้า น้ำประปาให้พร้อมใช้ และ เพียงพอต่อความต้องการ</p> <p>2.9 บันทึกการใช้ห้องประกอบการต่างๆ</p> <p>2.10 จัดทำแบบสำรวจความพึงพอใจในการ ใช้บริการอาคารสถานที่และสาธารณูปโภคภายใน และภายนอกโรงเรียน</p> <p>3.ขั้นตรวจสอบ/ติดตาม/ประเมินผล(C : CHECK)</p> <p>3.1สำรวจความพึงพอใจ</p> <ul style="list-style-type: none"> - กิจกรรมสุขาน่าใช้ - กิจกรรมพัฒนาแหล่งเรียนรู้ นำอยู่ นำ เรียน - กิจกรรมขยะเป็นศูนย์ - กิจกรรม Big Cleaning Day 	<p>28 มี.ค.62 เทอม1</p> <p>18 ต.ค.62 เทอม2</p> <p>18 มี.ค.62 เทอม1</p> <p>16 ต.ค.62 เทอม2</p> <p>13 พ.ค.62 เทอม1</p> <p>2 พ.ย.62 เทอม 2</p> <p>13 พ.ค.-15 มี.ค.63</p> <p>15 ก.ย.62 เทอม 1</p> <p>15 ก.พ.63 เทอม2</p> <p>13 พ.ค.-25ก.พ.63</p>

วัตถุประสงค์/เป้าหมาย	กิจกรรม/ขั้นตอนการดำเนินงาน	ระยะเวลา ดำเนินงาน (วัน/เดือน/ปี)
	<ul style="list-style-type: none"> - กิจกรรมจัดบอร์ดเรียนรู้ - กิจกรรมห้องเรียนสะอาด - กิจกรรมธนาคารขยะ <p>3.2 ตรวจสอบระบบไฟฟ้า ระบบท่อน้ำประปา ให้ อยู่ในสภาพใช้งานได้ดีและปลอดภัยพร้อมใช้งาน อยู่เสมอ</p> <p>4.ขั้นสรุป/รายงาน/ปรับปรุง/พัฒนา(A : ACT)</p> <p>4.1 สรุปผลการดำเนินงานกิจกรรม</p> <ul style="list-style-type: none"> - กิจกรรมสุขานำใช้ - กิจกรรมพัฒนาแหล่งเรียนรู้ นำอยู่ นำ เรียน - กิจกรรมขยะเป็นศูนย์ - กิจกรรม Big Cleaning Day - กิจกรรมจัดบอร์ดเรียนรู้ - กิจกรรมห้องเรียนสะอาด - กิจกรรมธนาคารขยะ <p>นำเสนอต่อหัวหน้าฝ่ายบริหารงานทั่วไป เพื่อ รายงานผู้แทนผู้รับใบอนุญาต ผู้อำนวยการและ ผู้จัดการให้รับทราบ</p> <p>4.2 สรุปรายงานนำส่งงานเทคโนโลยีและ สารสนเทศ ฝ่ายพัฒนาคุณภาพการศึกษาและ บุคลากร</p>	<p>28 มี.ค.62 เทอม1 18 ต.ค.63 เทอม2</p> <p>25 ก.ย.62เทอม 1 25 ก.พ.63 เทอม 2</p> <p>25ก.ย.62เทอม 1 25ก.พ.63 เทอม2</p>

แบบประมาณการค่าใช้จ่าย

หน่วยงานงานอาคารสถานที่และสิ่งแวดล้อม(กิจกรรมซ่อมบำรุง) ฝ่ายบริหารงานทั่วไป

ลำดับ	รายการ	ขั้นกำหนด มาตรฐาน/ คุณลักษณะเฉพาะ คุณภาพ	ราคาต่อ หน่วย		จำนวน หน่วย	จำนวน เงิน		หมายเหตุ
			บาท	สต.		บาท	สต.	
1	ค่าปรับปรุง ซ่อมแซมอาคาร เรียน ห้องเรียน และห้องปฏิบัติการ					200,000		
2	ค่าปรับปรุง ซ่อมแซม บำรุง วัสดุครุภัณฑ์ใน ห้องเรียน อาคาร เรียน และ ห้องปฏิบัติการ					750,000		
3	ค่าบำรุงความ สะอาดห้องน้ำ					30,000		
4	กระดาษ A4		120		10 รีม	600		
5	กระดาษโฟโต้		250		5 รีม	1,250		
รวมประมาณการค่าใช้จ่าย (เก้าแสนแปดหมื่นหนึ่งพันแปดร้อยห้าสิบบาทถ้วน)						981,850		

สรุปประเภทงบประมาณ

 งบโรงเรียน 981,850 งบจัดหา

ผู้เสนอ



(นายถิตติศักดิ์ ศรีจันทร์)

หัวหน้างานอาคารสถานที่และสิ่งแวดล้อม

ผู้พิจารณา



(นายจตุพล อ่อนสีทัน)

ผู้ช่วยผู้อำนวยการฝ่ายบริหารงานทั่วไป

ผู้เห็นชอบ



(ซิสเตอร์จำนนท์ ไพรงาม)

ผู้อำนวยการโรงเรียนมารีย์อนุสรณ์

ผู้อนุมัติ

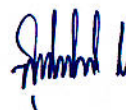

(บาทหลวงสุรัชย์ เจริญพงศ์)

ผู้จัดการโรงเรียนมารีย์อนุสรณ์

แบบประมาณการค่าใช้จ่าย

หน่วยงานงานอาคารสถานที่และสิ่งแวดล้อม(กิจกรรมสุขนาน้ำใช้).....ฝ่ายบริหารงานทั่วไป

ลำดับ	รายการ	ขั้นกำหนด มาตรฐาน/ คุณลักษณะเฉพาะ คุณภาพ	ราคาต่อ หน่วย		จำนวน หน่วย	จำนวน เงิน		หมายเหตุ
			บาท	สต.		บาท	สต.	
1	กระดาษ A4		120		2 รีม	240		
2	กระดาษโฟโต้ A4		200		1 รีม	200		
3	น้ำยาล้างห้องน้ำ ยางรีดน้ำ ผ้า เช็ดมือ สบู่ น้ำหอมปรับ อากาศ					19,000		
4	ค่าดำเนินการ					1,000		
รวมประมาณการค่าใช้จ่าย(สองหมื่นสี่ร้อยสี่สิบบาทถ้วน)						20,440		

สรุปประเภทงบประมาณ

 งบโรงเรียน 20,440 งบจัดหา

ผู้เสนอ



(นายกิตติศักดิ์ ศรีจันทร์)

หัวหน้างานอาคารสถานที่และสิ่งแวดล้อม

ผู้พิจารณา



(นายจตุพล อ่อนสีทัน)

ผู้ช่วยผู้อำนวยการฝ่ายบริหารงานทั่วไป

ผู้เห็นชอบ



(ซิสเตอร์จันทน์ ไพรงาม)

ผู้อำนวยการโรงเรียนมารีย์อนุสรณ์

ผู้อนุมัติ



(บาทหลวงสุรัชย์ เจริญพงศ์)

ผู้จัดการโรงเรียนมารีย์อนุสรณ์

แบบประมาณการค่าใช้จ่าย

หน่วยงาน งานอาคารสถานที่และสิ่งแวดล้อม(กิจกรรมพัฒนาแหล่งเรียนรู้ นอ่วยุ่่น่าเรียน)ฝ่าย บริหารงานทั่วไป

ลำดับ	รายการ	ขั้นกำหนด มาตรฐาน/ คุณลักษณะเฉพาะ คุณภาพ	ราคาต่อ หน่วย		จำนวน หน่วย	จำนวน เงิน		หมายเหตุ
			บาท	สต.		บาท	สต.	
1	กระดาษ A4		120		1 รีม	120		
2	กระดาษโฟโต้ A4		200		1 รีม	200		
3	ค่าจัดทำฐาน การเรียนรู้สวน เกษตร					100,000		
4	ค่าดำเนินการ					1,000		
รวมประมาณการค่าใช้จ่าย(หนึ่งแสนหนึ่งพันหนึ่งสามร้อยยี่สิบบาทถ้วน)						101,320		

สรุปประเภทงบประมาณ

งบโรงเรียน 101,320

งบจัดหา

ผู้เสนอ

ผู้พิจารณา

(นายกิตติศักดิ์ ศรีจันทร์)

หัวหน้างานอาคารสถานที่และสิ่งแวดล้อม



(นายจตุพล อ่อนสีทัน)

ผู้ช่วยผู้อำนวยการฝ่ายบริหารงานทั่วไป

ผู้เห็นชอบ

ผู้อนุมัติ



(ชิสเตอร์จันทน์ ไพรงาม)

ผู้อำนวยการโรงเรียนมารีย์อนุสรณ์



(บาทหลวงสุรชัย เจริญพงศ์)

ผู้จัดการโรงเรียนมารีย์อนุสรณ์

แบบประมาณการค่าใช้จ่าย

หน่วยงานงานอาคารสถานที่และสิ่งแวดล้อม (กิจกรรมขยะเป็นศูนย์) ฝ่ายบริหารงานทั่วไป

ลำดับ	รายการ	ข้อกำหนด มาตรฐาน/ คุณลักษณะ เฉพาะคุณภาพ	ราคาต่อ หน่วย		จำนวน หน่วย	จำนวน เงิน		หมายเหตุ
			บาท	สต.		บาท	สต.	
1	กระดาษ A4		120		10 รีม	1,200		
2	ค่ากระดาษโฟโต้ A4		200		4 รีม	600		
3	ค่ากรอบใบประกาศ					4,000		
4	ค่ารางวัล					70,000		
5	ค่าอาหารผู้บริหาร และผู้ได้รับรางวัล					15,000		
รวมประมาณการค่าใช้จ่าย (เก้าหมื่นแปดร้อยบาทถ้วน)						90,800		

สรุปประเภทงบประมาณ

 งบโรงเรียน 90,800 งบจัดหา

ผู้เสนอ



(นายกิตติศักดิ์ ศรีจันทร์)

หัวหน้างานอาคารสถานที่และสิ่งแวดล้อม

ผู้พิจารณา



(นายจตุพล อ่อนสีทัน)

ผู้ช่วยผู้อำนวยการฝ่ายบริหารงานทั่วไป

ผู้เห็นชอบ



(ซิสเตอร์จันทน์ ไพรงาม)

ผู้อำนวยการโรงเรียนมารีย์อนุสรณ์

ผู้อนุมัติ



(บาทหลวงสุรชัย เจริญพงศ์)

ผู้จัดการโรงเรียนมารีย์อนุสรณ์

แบบประมาณการค่าใช้จ่าย

หน่วยงาน งานอาคารสถานที่และสิ่งแวดล้อม(กิจกรรม Big Cleaning Day.)ฝ่าย บริหารงานทั่วไป

ลำดับ	รายการ	ขั้นกำหนด มาตรฐาน/ คุณลักษณะเฉพาะ คุณภาพ	ราคาต่อ หน่วย		จำนวน หน่วย	จำนวน เงิน		หมายเหตุ
			บาท	สต.		บาท	สต.	
1	กระดาษ A4		120		1รีม	120		
2	ค่ากระดาษโฟโต้ A4		200		1 รีม	200		
3	ค่าอุปกรณ์ทำ ความสะอาด เช่นน้ำยาถูพื้น น้ำยาเช็ดกระจก ไม้กวาด เป็นต้น					65,000		
4	ค่าดำเนินการ					1,000		
รวมประมาณการค่าใช้จ่าย(หกหมื่นหกพันสามร้อยยี่สิบบาทถ้วน)						66,320		

สรุปประเภทงบประมาณ

 งบโรงเรียน 66,320 งบจัดหา

ผู้เสนอ

ผู้พิจารณา



(นายกิตติศักดิ์ ศรีจันทร์)



(นายจตุพล อ่อนสีทัน)

หัวหน้างานอาคารสถานที่และสิ่งแวดล้อม

ผู้ช่วยผู้อำนวยการฝ่ายบริหารงานทั่วไป

ผู้เห็นชอบ

ผู้อนุมัติ



(ซิสเตอร์จันนัท ไพรงาม)



(บาทหลวงสุรัชย์ เจริญพงศ์)

ผู้อำนวยการโรงเรียนมารีย์อนุสรณ์

ผู้จัดการโรงเรียนมารีย์อนุสรณ์

แบบประมาณการค่าใช้จ่าย

หน่วยงาน งานอาคารสถานที่และสิ่งแวดล้อม(กิจกรรมจัดบอร์ดเรียนรู้) ฝ่าย บริหารงานทั่วไป

ลำดับ	รายการ	ขั้นกำหนด มาตรฐาน/ คุณลักษณะ เฉพาะคุณภาพ	ราคาต่อ หน่วย		จำนวน หน่วย	จำนวน เงิน		หมายเหตุ
			บาท	สต.		บาท	สต.	
1	กระดาษ A4		120		2 รีม	240		
2	ค่ากระดาษโฟโต้ A4		200		2 รีม	400		
3	ค่าจัดบอร์ด เทอม 1		500		115	57,500		
4	ค่าจัดบอร์ด เทอม 2		500		115	57,500		
5	ค่าจัดทำป้ายอัต ลักษณ์และปรัชญา สถานศึกษา		400		100	40,000		
6	ค่าจัดทำและติดตั้ง รูปในหลวงและไม้ กางเขนในชั้นเรียน					90,000		
รวมประมาณการค่าใช้จ่าย(สองแสนสี่หมื่นห้าพันหกร้อยสี่สิบบาทถ้วน)						245,640		

สรุปประเภทงบประมาณ

 งบโรงเรียน 245,640 งบจัดหา

ผู้เสนอ



(นายกิตติศักดิ์ ศรีจันทร์)

หัวหน้างานอาคารสถานที่และสิ่งแวดล้อม

ผู้พิจารณา



(นายจตุพล อ่อนสีทัน)

ผู้ช่วยผู้อำนวยการฝ่ายบริหารงานทั่วไป

ผู้เห็นชอบ



(ชิสเตอร์จันนันท ไพรงาม)

ผู้อำนวยการโรงเรียนมารีย์อนุสรณ์

ผู้อนุมัติ



(บาทหลวงสุรชัย เจริญพงศ์)

ผู้จัดการโรงเรียนมารีย์อนุสรณ์

แบบประมาณการค่าใช้จ่าย

หน่วยงาน งานอาคารสถานที่และสิ่งแวดล้อม(กิจกรรมห้องเรียนสะอาด)ฝ่าย บริหารงานทั่วไป

ลำดับ	รายการ	ข้อกำหนด มาตรฐาน/ คุณลักษณะ เฉพาะคุณภาพ	ราคาต่อ หน่วย		จำนวน หน่วย	จำนวน เงิน		หมายเหตุ
			บาท	สต.		บาท	สต.	
1	กระดาษ A4		120		4 รีม	480		
2	ค่ากระดาษโฟโต้ A4		200		4 รีม	800		
3	ค่าไม้กวาด ไม้ถูพื้น น้ำยาเช็ดกระจก					60,000		
4	ค่าจัดทำรูปเล่มตรวจ ห้องเรียน					3,000		
รวมประมาณการค่าใช้จ่าย(หกหมื่นสี่พันสองร้อยแปดสิบบาทถ้วน)						64,280		

สรุปประเภทงบประมาณ

งบโรงเรียน 64,280

งบจัดหา

ผู้เสนอ



(นายกิตติศักดิ์ ศรีจันทร์)

หัวหน้างานอาคารสถานที่และสิ่งแวดล้อม

ผู้พิจารณา



(นายจตุพล อ่อนสีทัน)

ผู้ช่วยผู้อำนวยการฝ่ายบริหารงานทั่วไป

ผู้เห็นชอบ



(ซิสเตอร์จันทน์ ไพรงาม)

ผู้อำนวยการโรงเรียนมารีย์อนุสรณ์

ผู้อนุมัติ



(บาทหลวงสุรัชชัย เจริญพงศ์)

ผู้จัดการโรงเรียนมารีย์อนุสรณ์

แบบประมาณการค่าใช้จ่าย

หน่วยงาน งานอาคารสถานที่และสิ่งแวดล้อม(กิจกรรมธนาคารขยะ)ฝ่าย บริหารงานทั่วไป

ลำดับ	รายการ	ขั้นกำหนด มาตรฐาน/ คุณลักษณะ เฉพาะคุณภาพ	ราคาต่อ หน่วย		จำนวน หน่วย	จำนวน เงิน		หมายเหตุ
			บาท	สต.		บาท	สต.	
1	กระดาษ A4		120		2 รีม	240		
2	ค่ากระดาษโฟโต้ A4		200		1 รีม	200		
3	ค่าสื่อจิตอาสา					3,000		
4	งบจัดการ					5,000		
รวมประมาณการค่าใช้จ่าย(แปดพันสี่ร้อยสี่สิบบาทถ้วน)						8,440		

สรุปประเภทงบประมาณ

งบโรงเรียน 8,440

งบจัดหา

ผู้เสนอ



(นายกิตติศักดิ์ ศรีจันทร์)

หัวหน้างานอาคารสถานที่และสิ่งแวดล้อม

ผู้พิจารณา



(นายจตุพล อ่อนสีทัน)

ผู้ช่วยผู้อำนวยการฝ่ายบริหารงานทั่วไป

ผู้เห็นชอบ



(ชิสเตอร์จันทน์ ไพรงาม)

ผู้อำนวยการโรงเรียนมารีย์อนุสรณ์

ผู้อนุมัติ



(บาทหลวงสุรชัย เจริญพงศ์)

ผู้จัดการโรงเรียนมารีย์อนุสรณ์

แบบประมาณการค่าใช้จ่าย

หน่วยงาน งานอาคารสถานที่และสิ่งแวดล้อม..... ฝ่าย บริหารงานทั่วไป

ลำดับ	รายการ	ขั้นกำหนด มาตรฐาน/ คุณลักษณะ เฉพาะคุณภาพ	ราคาต่อ หน่วย		จำนวน หน่วย	จำนวน เงิน		หมายเหตุ
			บาท	สต.		บาท	สต.	
1	กิจกรรมซ่อมบำรุง					981,850		
2	กิจกรรมสุขาภิบาล					20,440		
3	กิจกรรมพัฒนาแหล่ง เรียนรู้ นำอยู่น่าเรียน					101,320		
4	กิจกรรมขยะเป็นศูนย์					90,800		
5	กิจกรรม Big Cleaning Day					66,320		
6	กิจกรรมจัดบอร์ดเรียนรู้					245,640		
7	กิจกรรมห้องเรียนสะอาด					64,280		
8	กิจกรรมธนาคารขยะ					8,440		
รวมประมาณการค่าใช้จ่าย(หนึ่งล้านห้าแสนเจ็ดหมื่นเก้าพันเก้าสิบบาทถ้วน)						1,579,090		

สรุปประเภทงบประมาณ

 งบโรงเรียน 1,579,090

 งบจัดหา

ผู้เสนอ



(นายกิตติศักดิ์ ศรีจันทร์)

หัวหน้างานอาคารสถานที่และสิ่งแวดล้อม

ผู้พิจารณา



(นายจตุพล อ่อนสีทัน)

ผู้ช่วยผู้อำนวยการฝ่ายบริหารงานทั่วไป

ผู้เห็นชอบ



(ชิสเตอร์จันนัท ไพรงาม)

ผู้อำนวยการโรงเรียนมารีย์อนุสรณ์

ผู้อนุมัติ



(บาทหลวงสุรัชชัย เจริญพงศ์)

ผู้จัดการโรงเรียนมารีย์อนุสรณ์



ลำดับที่ 3 หน่วยงาน โสตทัศนูปกรณ์ ฝ่าย บริหารงานทั่วไป

ตอบสนองแผนพัฒนาโรงเรียน: พันธกิจข้อที่ 4 ยุทธศาสตร์ข้อที่ 6 เป้าหมายข้อที่ 1

ตอบสนองมาตรฐานการศึกษา สมศ.รอบ 4: มาตรฐานที่ 2 ประเด็นที่ 2.2.4

ตอบสนองมาตรฐานของโรงเรียน : มาตรฐานที่ 2 ตัวบ่งชี้ที่ 2.2.4

วัตถุประสงค์/ เป้าหมาย	กิจกรรม/ขั้นตอนการดำเนินงาน	ระยะเวลา ดำเนินงาน (วัน/เดือน/ปี)
วัตถุประสงค์	1. ขั้ววางแผน (P : PLAN)	
1. เพื่อให้บริการระบบโสตทัศนูปกรณ์ภายในโรงเรียน	1.1 เตรียมคำสั่งแต่งตั้งผู้รับผิดชอบงาน	10 เม.ย.62
2. เพื่อติดตั้งซ่อมแซมบำรุงรักษาโสตทัศนูปกรณ์ภายในโรงเรียน	1.2 เตรียมให้บริการระบบโสตทัศนูปกรณ์ภายในโรงเรียน	2 พ.ค.62
3. เพื่อทำทะเบียนวัสดุ/อุปกรณ์ งานโสตทัศนูปกรณ์ในโรงเรียน	1.3 เตรียมติดตั้ง ซ่อมแซมบำรุงรักษาโสตทัศนูปกรณ์ภายในโรงเรียน	21 เม.ย.62
4. เพื่อสรุปรายงานการให้บริการระบบโสตทัศนูปกรณ์ในโรงเรียน	1.4 เตรียมสรุปรายงานการให้บริการระบบโสตทัศนูปกรณ์ในโรงเรียน	29 เม.ย.62
5. เพื่อสำรวจความพึงพอใจการให้บริการระบบโสตทัศนูปกรณ์ในโรงเรียน	1.5 เตรียมสำรวจความพึงพอใจการให้บริการระบบโสตทัศนูปกรณ์ในโรงเรียน	1-15 ก.ย. 62
		เทอม 1
		1-15 ก.พ. 63
		เทอม 2
	2. ขั้วดำเนินการ (การะงานประจำ/การะงานร่วม/โครงการ (D : DO)	
	2.1 ประชุมหรือประชาสัมพันธ์ชี้แจงการให้บริการการใช้โสตทัศนูปกรณ์ แก่ ครูนักเรียนในโรงเรียน	10 พ.ค.62
	2.2 จัดทำแบบบันทึกการขอใช้บริการโสตทัศนูปกรณ์	2 พ.ค.62
		10 พ.ค.62

วัตถุประสงค์/ เป้าหมาย	กิจกรรม/ขั้นตอนการดำเนินงาน	ระยะเวลา ดำเนินงาน (วัน/เดือน/ปี)
<p>เป้าหมายเชิงปริมาณ</p> <p>1. ห้องเรียนทุกห้อง ทำการภายในโรงเรียน มารีย์อนุสรณ์</p> <p>2.ห้องประชุมทุก ห้อง ได้แก่</p> <ul style="list-style-type: none"> - ห้องประชุมวันทา มารีย์ - ห้องประชุมใต้วัด แม่พระแห่งสายประคำ ศักดิ์สิทธิ์ - ห้องประชุมเล็ก อาคารแมรี่โดม - อาคารแมรี่โดม - โรงอาหารยออา กิม 	<p>2.3 จัดทำตารางบันทึกการให้บริการด้าน โสตทัศนูปกรณ์</p> <p>2.4 ชี้แจงแนวปฏิบัติการให้บริการด้าน โสตทัศนูปกรณ์ แก่นักเรียนและครู ในช่องทาง ต่างๆ เช่น การประชุมประจำเดือน เว็บไซต์ หรือ ติดบอร์ด</p> <p>2.5 ติดตั้ง ซ่อมแซม บำรุงรักษาระบบ โสตทัศนูปกรณ์ภายในโรงเรียนตามที่มีผู้ใช้บริการ ร้องขอ</p> <p>2.6 จัดทำทะเบียนวัสดุ/อุปกรณ์ของงาน โสตทัศนูปกรณ์ในโรงเรียน</p> <p>2.7 ประสานงานส่งหมายเลขทะเบียนวัสดุ/ อุปกรณ์ ในงานโสตทัศนูปกรณ์ ให้กับงานจัดซื้อ และงานพัสดุภัณฑ์ ฝ่ายธุรการ – การเงิน เพื่อ ลงทะเบียนทรัพย์สินของโรงเรียน</p> <p>2.8 ดำเนินการสำรวจความพึงพอใจการ ให้บริการระบบโสตทัศนูปกรณ์ในโรงเรียน</p>	<p>10 พ.ค.62</p> <p>4 พ.ค.62</p> <p>1- 25 เม.ย.62</p> <p>1- 30 มิ.ย. 62</p> <p>1-20 ก.ย. 62</p> <p>เทอม1</p> <p>1-20ก.พ. 63</p> <p>เทอม 2</p>
<p>เป้าหมายเชิงคุณภาพ</p> <p>1. ห้องเรียนทุกห้อง ทำการมี โสตทัศนูปกรณ์พร้อม ใช้</p> <p>2. ห้องประชุมทุก ห้องมีอุปกรณ์ โสตทัศนูปกรณ์พร้อม ใช้</p>	<p>3. ชั้นตรวจสอบ/ติดตาม/ประเมินผล(C : CHECK)</p> <p>3.1 บันทึกการใช้วัสดุ/อุปกรณ์ โสตทัศนูปกรณ์ภายในโรงเรียนมารีย์อนุสรณ์</p> <p>3.2 บันทึกการใช้ห้องประชุมภายในโรงเรียน มารีย์อนุสรณ์</p> <p>3.4 ตรวจสอบทะเบียนวัสดุ/อุปกรณ์ของงาน โสตทัศนูปกรณ์ในโรงเรียน</p> <p>3.5 สำรวจความพึงพอใจในการใช้บริการ งานโสตทัศนูปกรณ์ในโรงเรียน</p>	<p>13 พ.ค. 62 – 30 ก.ย. 63</p> <p>2 พ.ย. -30 มี.ค.63</p> <p>10 ต.ค.62</p> <p>13 มี.ค. 63</p> <p>1-20 ก.ย.62 และ</p> <p>1-20 ก.พ. 63</p>

วัตถุประสงค์/ เป้าหมาย	กิจกรรม/ขั้นตอนการดำเนินงาน	ระยะเวลา ดำเนินงาน (วัน/เดือน/ปี)
<p>ตัวชี้วัดความสำเร็จ</p> <p>1. ร้อยละ 85 ของ ห้องเรียนทำการ โรงเรียนมารีย์อนุสรณ์มี โสตทัศนูปกรณ์</p> <p>เครื่องมือการติดตาม/ ประเมินผล</p> <p>1. แบบบันทึกการใช้วัสดุ/อุปกรณ์งาน โสตทัศนูปกรณ์ภายใน โรงเรียนมารีย์อนุสรณ์</p> <p>2. แบบบันทึกการใช้ห้องประชุม</p> <p>3. รายงานสรุปผล งานโสตทัศนูปกรณ์</p>	<p>4. ชั้นสรุป/รายงาน/ปรับปรุง/พัฒนา (A : ACT)</p> <p>4.1 สรุปสถิติการให้บริการด้าน โสตทัศนูปกรณ์เป็นรายวัน/สัปดาห์/เดือน/ภาค เรียน/ปีการศึกษา</p> <p>4.2 สรุปผลบันทึกการใช้ห้องประชุมภายใน โรงเรียน</p> <p>4.3 สรุปผลการสำรวจความพึงพอใจของ ผู้ใช้บริการโสตทัศนูปกรณ์ในโรงเรียน</p> <p>4.4 สรุปรายงานผลการดำเนินงานของงาน โสตทัศนูปกรณ์ เสนอหัวหน้าฝ่ายบริหารงานทั่วไป เพื่อส่งต่อให้กับงานเทคโนโลยีและสารสนเทศ ฝ่ายพัฒนาคุณภาพการศึกษาและบุคลากร</p>	<p>20 -25 ก.ย.62 และ 20 – 25 ก.พ. 63</p> <p>30ก.ย.62 เทอม 1 28ก.พ.63 เทอม 2</p> <p>10 ต.ค.62 เทอม 1 15 มี.ค.63 เทอม 2</p> <p>10 ต.ค.62 เทอม 1 15 มี.ค.63 เทอม 2</p>

แบบประมาณการค่าใช้จ่าย

หน่วยงานงานโสตทัศนูปกรณ์.....ฝ่ายบริหารงานทั่วไป

ลำดับ	รายการ	ข้อกำหนด มาตรฐาน/ คุณลักษณะ เฉพาะคุณภาพ	ราคาต่อ		จำนวน หน่วย	จำนวน เงิน		หมายเหตุ
			บาท	สต.		บาท	สต.	
1	กระดาษ A4		120		2 รีม	240		
2	กระดาษโฟโต้ A4		200		2 รีม	400		
3	ค่าเช่าเล่ม		100		3	300		
4	ค่าการ์ดความจำ กล้องวีดีโอ	SanDisk Extreme PRO Micro SD การ์ด อ่านความเร็ว 170 MB / s 128GB U3 V30 A2 การ์ด หน่วยความจำ SDXC แฟลชการ์ด TF การ์ด 4K 4K	450		5	2,250		
รวมประมาณการค่าใช้จ่าย(สามพันหนึ่งร้อยเก้าสิบบาทถ้วน)						3,190		

สรุปประเภทงบประมาณ

 งบโรงเรียน 3,190 บาท งบจัดหา

ผู้เสนอ



(นายกวีพงษ์ พลเสพ)
หัวหน้างานโสตทัศนูปกรณ์

ผู้พิจารณา



(นายจตุพล อ่อนสีทัน)
ผู้ช่วยผู้อำนวยการฝ่ายบริหารงานทั่วไป

ผู้เห็นชอบ



(ชิสเตอร์จันทน์ ไพรงาม)
ผู้อำนวยการโรงเรียนมารีย์อนุสรณ์

ผู้อนุมัติ



(บาทหลวงสุรัชชัย เจริญพงศ์)
ผู้จัดการโรงเรียนมารีย์อนุสรณ์



ลำดับที่4หน่วยงาน งานสวัสดิภาพความปลอดภัยและจราจร ฝ่าย บริหารงานทั่วไป
 ตอบสนองแผนพัฒนาโรงเรียน: พันธกิจข้อที่ 6 ยุทธศาสตร์ข้อที่8เป้าหมายข้อที่ 1
 ตอบสนองมาตรฐานการศึกษา สมศ.รอบ 4: มาตรฐานที่1ประเด็นที่ 1.2
 ตอบสนองมาตรฐานของโรงเรียน : มาตรฐานที่ 1 ตัวบ่งชี้ที่ 1.2

วัตถุประสงค์/เป้าหมาย	กิจกรรม/ขั้นตอนการดำเนินงาน	ระยะเวลา ดำเนินงาน (วัน/เดือน/ปี)
วัตถุประสงค์	1.ขั้นวางแผน(P : PLAN)	
1. เพื่อดำเนินการ จัดระบบความปลอดภัย ในโรงเรียน ได้แก่ การจราจร ป้าย สัญลักษณ์ต่าง ๆ ใน โรงเรียน	1.1 เตรียมประชุมคณะกรรมการผู้รับผิดชอบงาน 1.2 เตรียมสำรวจป้ายสัญลักษณ์และเส้นทาง การจราจรในโรงเรียน 1.3 เตรียมซ่อมแซมดูแลรักษาอุปกรณ์ตามที่ สำรวจพบในแต่ละช่วงเวลา 1.4 เตรียมประสานกับงานสารบรรณ ฝ่ายธุรการ - การเงิน เพื่อจัดทำจดหมายเชิญเจ้าหน้าที่ตำรวจใน ท้องที่เพื่อมาดูแลความปลอดภัยบริเวณหน้าโรงเรียน 1.5 เตรียมประสานกับงานสารบรรณ ฝ่ายธุรการ - การเงิน เพื่อจัดทำหนังสือออกเชิญเจ้าหน้าที่อค์ศิกัย ของเทศบาลในการชักซ้อมให้ความรู้เบื้องต้นแก่ นักเรียนและจัดอบรมแก่บุคลากรในโรงเรียน 1.6 เตรียมสถานที่จัดซ้อมป้องกันอค์ศิกัย 1.7 เตรียมติดต่อประสานงานกับฝ่ายที่เกี่ยวข้อง เพื่อนำบุคลากร ครู และนักเรียนเข้าร่วมการซ้อม ป้องกันอค์ศิกัย	29 เม.ย. 62 10 เม.ย.62 27 มี.ค. 62 25 เม.ย. 62
2. เพื่อจัดกิจกรรม ส่งเสริมเกี่ยวกับการ รักษาความปลอดภัย ของนักเรียนและ บุคลากรในโรงเรียน ได้แก่ การซ้อมอค์ศิกัย การป้องกันใช้วัตถุใหญ่ การป้องกันภัยจากยุง	1.8 เตรียมจัดหาเครื่องมืออุปกรณ์ น้ำมันและยากำจัด ยุงเพื่อพ่นหมอกควันกันยุง	20พ.ค. 62 20 พ.ค. 62 15พ.ค.62 25 มิ.ย.62
3. เพื่อการซ่อมแซม ดูแลรักษาอุปกรณ์ เกี่ยวกับระบบความ ปลอดภัยในโรงเรียน		

วัตถุประสงค์/เป้าหมาย	กิจกรรม/ขั้นตอนการดำเนินงาน	ระยะเวลา ดำเนินงาน (วัน/เดือน/ปี)
<p>4. เพื่อสรุปผลการดำเนินงานกิจกรรมงาน จราจร กิจกรรมซ้อมป้องกันอัคคีภัย กิจกรรมพ่นหมอกควันกันยูง</p>	<p>1.9 เตรียมความพร้อมด้านสถานที่เพื่อกำหนดขอบเขตและวันพ่นหมอกควันกันยูง</p> <p>1.10 เตรียมจัดทำแบบประเมินความพึงพอใจกิจกรรมงานจราจร กิจกรรมซ้อมป้องกันอัคคีภัย และกิจกรรมพ่นหมอกควันกันยูง</p> <p>1.11 เตรียมประสานกับงานกิจกรรมพัฒนา</p>	<p>3ก.ค.62</p> <p>15 ก.ค.62</p>
<p>5. เพื่อสำรวจความพึงพอใจของผู้ใช้บริการ</p>	<p>ผู้เรียน ฝ่ายกิจการนักเรียน ให้นักเรียนและบุคลากรในโรงเรียนได้ทราบถึงกิจกรรมรณรงค์การป้องกันโรคติดต่อต่าง ๆ</p>	<p>2 ก.ค.62</p>
<p>เป้าหมายเชิงปริมาณ -นักเรียนและบุคลากรในโรงเรียนมารีย์อนุสรณ์ จำนวน.....คน</p>	<p>1.12 เตรียมจัดทำแบบสำรวจความพึงพอใจในการให้บริการสวัสดิภาพและความปลอดภัย</p> <p>2. ขั้นตอนการ (ภาระงานประจำ/ภาระงานร่วม/โครงการ (D : DO)</p>	<p>10 ส.ค. 62</p>
<p>เป้าหมายเชิงคุณภาพ 1. นักเรียนและบุคลากรโรงเรียนมารีย์อนุสรณ์ได้รับความปลอดภัย</p>	<p>2.1 ดำเนินการจัดระบบรักษาความปลอดภัยในโรงเรียน ได้แก่ การจราจร ป้ายสัญลักษณ์ต่างๆ ในโรงเรียน</p> <p>2.2 จัดกิจกรรมส่งเสริมเกี่ยวกับการรักษาความปลอดภัยของนักเรียนและบุคลากรในโรงเรียน ได้แก่</p>	<p>10 พ.ค. 62</p>
<p>2. นักเรียนและบุคลากรโรงเรียนมารีย์อนุสรณ์ปฏิบัติตามกฎจราจร</p>	<p>2.2.1 กิจกรรมให้ความรู้งานจราจร</p> <p>2.2.2 การซ้อมอัคคีภัย</p> <p>2.2.3 การป้องกันไข้หวัดใหญ่ การพ่นหมอกควันกันยูง</p>	<p>20 พ.ค. 62</p> <p>17 พ.ค. 62</p> <p>10 ก.ค. 62</p>
<p>ตัวชี้วัดความสำเร็จ 1.ร้อยละ 85 ของนักเรียนและบุคลากร</p>	<p>2.3 ประสานกับงานสารบรรณ ฝ่ายธุรการ – การเงิน เพื่อจัดทำจดหมายเชิญเจ้าหน้าที่ตำรวจในท้องที่เพื่อมาดูแลความปลอดภัยบริเวณหน้าโรงเรียน</p>	<p>29พ.ค.62</p>

วัตถุประสงค์/เป้าหมาย	กิจกรรม/ขั้นตอนการดำเนินงาน	ระยะเวลาดำเนินงาน (วัน/เดือน/ปี)
<p>โรงเรียนมารีย์อนุสรณ์ ได้รับความปลอดภัย</p> <p>2. ร้อยละ 85 ของ นักเรียนและบุคลากร ของโรงเรียนมารีย์ อนุสรณ์ปฏิบัติตามกฎ จราจร</p>	<p>2.4 ประสานกับงานสารบรรณ ฝ่ายธุรการ – การเงิน เพื่อจัดทำหนังสือออกเชิญเจ้าหน้าที่งาน ป้องกันและบรรเทาสาธารณภัยงานอัครีภัยของ เทศบาลในการซักซ้อมให้ความรู้เบื้องต้นแก่นักเรียน และจัดอบรมแก่บุคลากรในโรงเรียน</p> <p>2.5 ประสานกับงานกิจกรรมพัฒนาผู้เรียน ฝ่าย กิจการนักเรียน ให้นักเรียนและบุคลากรในโรงเรียนได้ ทราบถึงกิจกรรมรณรงค์การป้องกันโรคติดต่อต่าง ๆ</p> <p>2.6 ประชาสัมพันธ์ระบบการจราจรทั้งใน โรงเรียนและหน้าโรงเรียน แก่นักเรียนและบุคลากรใน โรงเรียนที่ได้รับมอบหมาย</p>	<p>13 พ.ค.62</p> <p>2 ก.ค.62</p>
<p>เครื่องมือการติดตาม/ ประเมินผล</p> <p>1. แบบบันทึกเวร จราจร</p> <p>2. รายงานสรุปผล กิจกรรมซ้อมป้องกัน อัคคีภัย</p> <p>3. รายงานสรุปผล กิจกรรมพ่นหมอกควัน กันยูง</p>	<p>2.7 ดำเนินการวางแผนการจัดกิจกรรมรณรงค์ ความปลอดภัย เช่น การป้องกันโรคติดต่อตาม นโยบายหรือข่าวสารข้อมูลจากกระทรวงสาธารณสุข เป็นระยะ เช่น การกินร้อนช้อนกลาง การล้างมือ 7 ขั้นตอนเป็นต้น</p> <p>3. ขั้นตรวจสอบ/ติดตาม/ประเมินผล(C : CHECK)</p> <p>3.1 สํารวจป้ายสัญลักษณ์และเส้นทางการจราจร ในโรงเรียน</p> <p>3.2 กำกับติดตามการจัดระบบความปลอดภัย และการจราจรผ่านงานระดับชั้น ฝ่ายกิจการนักเรียน เพื่อนำข้อมูลมาปรับปรุงในการให้การจราจรและความ ปลอดภัยต่อไป</p> <p>3.3 บันทึกเวรจราจรทุกวันจันทร์ถึงวันศุกร์</p>	<p>10 พ.ค. 62</p> <p>2 ก.ค. 62</p>
<p>4. รายงานสรุปผล งานสวัสดิภาพความ ปลอดภัยและจราจร</p>	<p>3.1 สํารวจป้ายสัญลักษณ์และเส้นทางการจราจร ในโรงเรียน</p> <p>3.2 กำกับติดตามการจัดระบบความปลอดภัย และการจราจรผ่านงานระดับชั้น ฝ่ายกิจการนักเรียน เพื่อนำข้อมูลมาปรับปรุงในการให้การจราจรและความ ปลอดภัยต่อไป</p> <p>3.3 บันทึกเวรจราจรทุกวันจันทร์ถึงวันศุกร์</p>	<p>2เม.ย. 62</p> <p>13พ.ค. 62</p> <p>13 พ.ค.62 – 15 มี.ค. 63</p>

วัตถุประสงค์/เป้าหมาย	กิจกรรม/ขั้นตอนการดำเนินงาน	ระยะเวลา ดำเนินงาน (วัน/เดือน/ปี)
	<p>3.4 สํารวจความพึงพอใจกิจกรรมงานจรรยา กิจกรรมซ้อมป้องกันอัคคีภัย กิจกรรมพนหมอกควน กันยุง</p> <p>4. ชั้นสรุปรายงาน/ปรับปรุง/พัฒนา(A : ACT)</p> <p>4.1 สรุปรายงานป้ายสัณญลักษณและเสนทางที่ จัดทําป้ายจรรยา</p> <p>4.2สรุปรผลบ้นที่กเวรจรรยาจรทุกเดือน</p> <p>4.3 รายงานสรุปรกิจกรรมซ้อมป้องกันอัคคีภัย</p> <p>4.4 รายงานสรุปรกิจกรรมพนหมอกควนกันยุง</p> <p>4.5สรุปรผลการดําเนงงาน งานสวัสดีภาพความ ปลอดภัยและจรรยาจรฝ่ายบริหารงานท้วยไป</p> <p>4.6สรุปรายงานผลการทํางานองงานสวัสดีภาพ ความปลอดภัยและจรรยาจร ฝ่ายบริหารงานท้วยไป และ ส่งตองงานสารบรรณ ฝ่ายธุรการ - การเงิน</p> <p>4.7 นำเสนองานท้วยหน้าฝ่ายบริหารงานท้วยไป ผู้แทนผู้รับใบอนุญาต ผู้อํานวยการและผู้จัดการ เพือ นำมาวางแผนพัฒนางานในปีการศีกษาต้อไป</p>	<p>25 ก.ค. 62</p> <p>10 พ.ค. 62</p> <p>ทุกวันที่ 30</p> <p>30 พ.ค. 62</p> <p>30ก.ค. 62</p> <p>25ต.ค. 62 เทอม 1</p> <p>25 มี.ค. 62 เทอม 2</p> <p>29ต.ค. 62 เทอม 1</p> <p>25 มี.ค. 63 เทอม 2</p> <p>30 ต.ค. 62 เทอม 1</p> <p>27 มี.ค. 63 เทอม 2</p>

แบบประมาณการค่าใช้จ่าย

หน่วยงานงานสวัสดิภาพความปลอดภัยและจราจร (กิจกรรมงานจราจร) ฝ่ายบริหารงานทั่วไป

ลำดับ	รายการ	ขั้นกำหนด มาตรฐาน/ คุณลักษณะเฉพาะ คุณภาพ	ราคาต่อ หน่วย		จำนวน หน่วย	จำนวน เงิน		หมายเหตุ
			บาท	สต.		บาท	สต.	
1	กระดาษ A4		120		10 รีม	1,200		
2	กระดาษโฟโต้ A4		200		3 รีม	600		
3	ทาสีพื้นจราจร		7,000		2	14,000		
4	ป้ายจราจร					10,000		
5	กรวยจราจร		246		30	7,380		
6	เสื่อกี้อจราจร		120		20	2,400		
7	อบรมความรู้กฎ จราจร		3,000		1	3,000		
8	ค่าดำเนินการ		1,000		2	2,000		
รวมประมาณการค่าใช้จ่าย (สามหมื่นเก้าพันสามร้อยแปดสิบบาทถ้วน)						39,380		

สรุปประเภทงบประมาณ

 งบโรงเรียน 39,380 งบจัดหา

ผู้เสนอ

(นายจตุพล อ่อนสีทัน)

หัวหน้างานสวัสดิภาพความปลอดภัยและจราจร

ผู้พิจารณา

(นายจตุพล อ่อนสีทัน)

ผู้ช่วยผู้อำนวยการฝ่ายบริหารงานทั่วไป

ผู้เห็นชอบ

(ชิสเตอร์จ้านันท์ ไพรงาม)

ผู้อำนวยการโรงเรียนมารีย์อนุสรณ์

ผู้อนุมัติ

(บาทหลวงสุรชัย เจริญพงศ์)

ผู้จัดการโรงเรียนมารีย์อนุสรณ์

แบบประมาณการค่าใช้จ่าย

หน่วยงานงานสวัสดิภาพความปลอดภัยและจราจร (กิจกรรมซ่อมป้องกันอัคคีภัย) ฝ่ายบริหารงานทั่วไป

ลำดับ	รายการ	ขั้นกำหนด มาตรฐาน/ คุณลักษณะเฉพาะ คุณภาพ	ราคาต่อ		จำนวน หน่วย	จำนวน เงิน		หมายเหตุ
			หน่วย			บาท	สต.	
1	กระดาษ A4		120		1	120		
2	กระดาษโฟโต้ A4		200		1	200		
3	ค่าวิทยากร อบรม		8,000			8,000		
4	เติมน้ำยา ดับเพลิง		10,000			10,000		
5	น้ำมันเชื้อเพลิง		1,000			1,000		
6	กระเช้าของขวิญ วิทยากร		2,000		1	2,000		
7	ค่าอาหารว่าง วิทยากร		1,000			1,000		
8	ค่าดำเนินการ		1,000			1,000		
รวมประมาณการค่าใช้จ่าย (สองหมื่นสามพันสามร้อยยี่สิบบาทถ้วน)						23,320		

สรุปประเภทงบประมาณ

งบโรงเรียน 23,320

งบจัดหา

ผู้เสนอ



(นายจตุพล อ่อนสีทัน)

หัวหน้างานสวัสดิภาพความปลอดภัยและจราจร

ผู้พิจารณา



(นายจตุพล อ่อนสีทัน)

ผู้ช่วยผู้อำนวยการฝ่ายบริหารงานทั่วไป

ผู้เห็นชอบ



(ชิตเตอร์จันน์ท ไพรงาม)

ผู้อำนวยการโรงเรียนมารีย์อนุสรณ์

ผู้อนุมัติ



(บาทหลวงสุรัชชัย เจริญพงศ์)

ผู้จัดการโรงเรียนมารีย์อนุสรณ์

แบบประมาณการค่าใช้จ่าย

หน่วยงานงานสวัสดิภาพความปลอดภัยและจราจร (กิจกรรมพ่นหมอกควันกันยุง) ฝ่ายบริหารงานทั่วไป

ลำดับ	รายการ	ขั้นกำหนด มาตรฐาน/ คุณลักษณะเฉพาะ คุณภาพ	ราคาต่อ หน่วย		จำนวน หน่วย	จำนวน เงิน		หมายเหตุ
			บาท	สต.		บาท	สต.	
1	กระดาษ A4		120		1	120		
2	กระดาษโฟโต้ A4		200		1	200		
3	ค่าน้ำมัน		3,000		2	6,000		1 ครั้ง / เทอม
4	ค่าน้ำยากันยุง		15,000		1	15,000		
5	ค่าดำเนินการ		1,000		2	1,000		
รวมประมาณการค่าใช้จ่าย (สองหมื่นสองพันสามร้อยยี่สิบบาทถ้วน)						22,320		

สรุปประเภทงบประมาณ

 งบโรงเรียน 22,320 งบจัดหา

ผู้เสนอ

(นายจตุพล อ่อนสีทัน)

หัวหน้างานสวัสดิภาพความปลอดภัยและจราจร

ผู้พิจารณา

(นายจตุพล อ่อนสีทัน)

ผู้ช่วยผู้อำนวยการฝ่ายบริหารงานทั่วไป

ผู้เห็นชอบ

(ซิสเตอร์จ้านันท์ ไพรงาม)

ผู้อำนวยการโรงเรียนมารีย์อนุสรณ์

ผู้อนุมัติ

(บาทหลวงสุรชัย เจริญพงศ์)

ผู้จัดการโรงเรียนมารีย์อนุสรณ์



ลำดับที่5หน่วยงาน งานยานพาหนะ ฝ่าย บริหารงานทั่วไป
 ตอบสนองแผนพัฒนาโรงเรียน: พันธกิจข้อที่5ยุทธศาสตร์ข้อที่ 5.1 เป้าหมายข้อที่5.1.2
 ตอบสนองมาตรฐานการศึกษา สมศ.รอบ 4: มาตรฐานที่2ประเด็นที่ 2.2.4
 ตอบสนองมาตรฐานของโรงเรียน : มาตรฐานที่ 2 ตัวบ่งชี้ที่2.2.4

วัตถุประสงค์/ เป้าหมาย	กิจกรรม/ขั้นตอนการดำเนินงาน	ระยะเวลาดำเนินงาน (วัน/เดือน/ปี)
วัตถุประสงค์ 1. เพื่อให้บริการ ยานพาหนะของ โรงเรียนแก่นักเรียน และบุคลากร 2. เพื่อจัดจ้าง ยานพาหนะแก่บุคลากร และนักเรียนใน โรงเรียน 3. เพื่อดำเนินการ เรื่องเอกสารของ ยานพาหนะของ โรงเรียน 4. เพื่อสำรวจความ พึงพอใจของผู้ใช้บริการ	1. ชั้นวางแผน(P : PLAN) 1.1 เตรียมแต่งตั้งกรรมการผู้รับผิดชอบ งาน 1.2 เตรียมยานพาหนะและคนขับให้พร้อม ตามที่ใช้บริการร้องขอ 1.3 เตรียมประสานงานในการจัดจ้าง ยานพาหนะให้แก่ผู้ใช้บริการ 1.4 เตรียมสำรวจเรื่องเอกสารต่างๆ การ ต่อภาษี ทะเบียน ประกัน ยานพาหนะของ โรงเรียน 1.5 เตรียมแบบสำรวจความพึงพอใจของ ผู้ใช้บริการ 2. ชั้นดำเนินการ (ภาระงานประจำ/ภาระงาน ร่วม/โครงการ (D : DO)	20 เม.ย. 62 6 พ.ค. 62 10 พ.ค. 62 10 มี.ค. 62 30 พ.ค. 62
เป้าหมายเชิงปริมาณ 1. นักเรียนใน โรงเรียนมารีย์อนุสรณ์ จำนวน.....คน	2.1 จัดทำคำสั่งแต่งตั้งผู้รับผิดชอบงาน 2.2 จัดทำแบบบันทึกขอใช้บริการ ให้กับ ผู้ใช้บริการไว้ใช้กรอกข้อมูลในการขอใช้	10 พ.ค. 62 8 พ.ค.62

วัตถุประสงค์/ เป้าหมาย	กิจกรรม/ขั้นตอนการดำเนินงาน	ระยะเวลาดำเนินงาน (วัน/เดือน/ปี)
<p>2. บุคลากรใน โรงเรียนมารีย์อนุสรณ์ จำนวน.....คน</p> <p>เป้าหมายเชิงคุณภาพ</p> <p>1. นักเรียนและ บุคลากรโรงเรียนมารีย์ อนุสรณ์ได้รับบริการ ยานพาหนะด้วยความ สะดวกปลอดภัย</p> <p>2. นักเรียนและ บุคลากรในโรงเรียนมี ยานพาหนะพร้อมใช้</p> <p>ตัวชี้วัดความสำเร็จ</p> <p>-ร้อยละ 85 ของ นักเรียนและบุคลากร ได้รับบริการ ยานพาหนะด้วยความ สะดวกปลอดภัย</p> <p>เครื่องมือการติดตาม/ ประเมินผล</p> <p>1. สรุปลงสถิติการขอ ใช้บริการยานพาหนะ แต่ละสัปดาห์/ภาค เรียน/ปีการศึกษา</p>	<p>2.3 จัดทำตารางการขอใช้บริการ ยานพาหนะของโรงเรียน ตามแบบบันทึกที่มีการ ร้องขอ</p> <p>2.4 จัดซื้อจัดจ้างยานพาหนะให้แก่ ผู้ให้บริการ</p> <p>2.5 ให้บริการแก่ผู้ให้บริการยานพาหนะ</p> <p>2.6 เบิกค่าใช้จ่ายในการดำเนินการต่อภาษี ทะเบียน ประกัน ยานพาหนะของโรงเรียนส่งต่อ ให้ฝ่ายธุรการ – การเงินดำเนินการต่อไป</p> <p>2.7 จัดทำแบบประเมินความพึงพอใจใน การใช้ยานพาหนะของนักเรียน/บุคลากรใน โรงเรียน</p> <p>3. ชั้นตรวจสอบ/ติดตาม/ประเมินผล(C : CHECK)</p> <p>3.1ตรวจสอบบันทึกสถิติการขอใช้บริการ ยานพาหนะ แต่ละสัปดาห์/ภาคเรียน/ปีการศึกษา</p> <p>3.2สำรวจเรื่องเอกสารต่างๆ การต่อภาษี ทะเบียน ประกัน ยานพาหนะของโรงเรียน</p> <p>4. ชั้นสรุป/รายงาน/ปรับปรุง/พัฒนา(A : ACT)</p> <p>4.1 สรุปลงสถิติการขอใช้บริการยานพาหนะ แต่ละ สัปดาห์/ภาคเรียน/ปีการศึกษา</p> <p>4.2 สรุปรายงานผลการใช้บริการยานพาหนะ</p> <p>4.3 สรุปรายการการต่อภาษี ทะเบียน ประกัน ยานพาหนะของโรงเรียน</p>	<p>8 พ.ค.62</p> <p>ตามคำร้องขอใช้บริการ เริ่มให้บริการ</p> <p>13 พ.ค. 62</p> <p>25 มี.ค. 62</p> <p>10 ส.ค. 62</p> <p>ทุกสัปดาห์/ภาคเรียน/ปี การศึกษา</p> <p>2 ก.พ. 62</p> <p>5 ต.ค.62 เทอม 1</p> <p>15 มี.ค.63 เทอม 2</p> <p>10 ต.ค.62 เทอม 1</p> <p>20 มี.ค.63 เทอม 2</p> <p>10 ต.ค.62 เทอม 1</p> <p>20 มี.ค.63 เทอม 2</p>

วัตถุประสงค์/ เป้าหมาย	กิจกรรม/ขั้นตอนการดำเนินงาน	ระยะเวลาดำเนินงาน (วัน/เดือน/ปี)
2. สรุปรายงานผล การใช้บริการ ยานพาหนะ	4.4 สรุปและรายงานผลความพึงพอใจในการใช้ ยานพาหนะของนักเรียน/บุคลากรในโรงเรียน	10 ต.ค.62 เทอม 1 20 มี.ค.63 เทอม 2
3. สรุปรายการการ ต่อภาษี ทะเบียน ประกัน ยานพาหนะ ของโรงเรียน	4.5 สรุปการใช้ยานพาหนะส่งหัวหน้าฝ่าย บริหารงานทั่วไป ประสานส่งต่องานเทคโนโลยี 4.6 รายงานผลต่อหัวหน้าฝ่ายเพื่อรายงานต่อ ผู้แทนผู้รับใบอนุญาต ผู้อำนวยการ และ ข้อมูลส่งต่องานเทคโนโลยีและสารสนเทศ ฝ่าย พัฒนาคุณภาพการศึกษาและบุคลากร	10 ต.ค.62 เทอม 1 20 มี.ค.63 เทอม 2 10 ต.ค.62 เทอม 1 20 มี.ค.63 เทอม 2

แบบประมาณการค่าใช้จ่าย

หน่วยงานงานยานพาหนะ (กิจกรรมต่อทะเบียนและภาษีรถยนต์) ฝ่ายบริหารงานทั่วไป

ลำดับ	รายการ	ขั้นกำหนด มาตรฐาน/ คุณลักษณะเฉพาะ คุณภาพ	ราคาต่อ หน่วย		จำนวน หน่วย	จำนวน เงิน		หมายเหตุ
			บาท	สต.		บาท	สต.	
1	กระดาษ A4		120		2 รีม	240		
2	กระดาษโฟโต้ A4		200		2 รีม	400		
3	ภาษี	รถยนต์	5,000	-	7	35,000		
4	ภาษี	รถยนต์ทกล้อ	61,800		1	61,800		
5	พรบ.	รถยนต์	1,000	-	7	7,000		
6	ประกันภัย รถยนต์ (ชั้น 1)	รถตู้	40,000	-	2	80,000		
7	ประกันภัย รถยนต์ (ชั้น 1)	รถยนต์	20,000	-	5	100,000		
8	ประกันภัย(ชั้น1) รถยนต์ทกล้อ	รถทกล้อ	40,000		1	40,000		
9	น้ำมัน	รถยนต์	48,000	-	7	336,000		
10	ซ่อมบำรุงอื่นๆ	รถยนต์			7	200,000		
11	ค่าดำเนินการ					1,000		
รวมประมาณการค่าใช้จ่าย (แปดแสนหกหมื่นหนึ่งพันสี่ร้อยสี่สิบบาทถ้วน)						861,440		

สรุปประเภทงบประมาณ

 งบโรงเรียน 861,440 งบจัดหา

ผู้เสนอ



.....
 (นายประชาสันต์สำเรียนรัมย์)
 หัวหน้างานยานพาหนะ

ผู้พิจารณา



.....
 (นายจตุพล อ่อนสีทัน)
 ผู้ช่วยผู้อำนวยการฝ่ายบริหารงานทั่วไป

ผู้เห็นชอบ



.....
 (ซิสเตอร์จ้านันท์ ไพรงาม)
 ผู้อำนวยการโรงเรียนมารีย์อนุสรณ์

ผู้อนุมัติ



.....
 (บาทหลวงสุรชัย เจริญพงศ์)
 ผู้จัดการโรงเรียนมารีย์อนุสรณ์

แบบประมาณการค่าใช้จ่าย

หน่วยงานงานยานพาหนะ (กิจกรรมประชุมผู้ปกครองการรุดตัวรับ - ส่ง นักเรียน) ฝ่ายบริหารงานทั่วไป

ลำดับ	รายการ	ขั้นกำหนด มาตรฐาน/ คุณลักษณะเฉพาะ คุณภาพ	ราคาต่อ		จำนวน หน่วย	จำนวน เงิน		หมายเหตุ
			บาท	สต.		บาท	สต.	
1	กระดาษ A4		120		1 รีม	120		
2	กระดาษโฟโต้ A4		200		1 รีม	200		
3	ค่าอาหารและ เครื่องดื่ม		7,000		1	7,000		เทอม 1
4	ค่าอาหารและ เครื่องดื่ม		7,000		1	7,000		เทอม 2
5	ค่าดำเนินการ ประชุม		1,000		2	2,000		
รวมประมาณการค่าใช้จ่าย (หนึ่งหมื่นหกพันสามร้อยยี่สิบบาทถ้วน)						16,320		

สรุปประเภทงบประมาณ

งบโรงเรียน 16,320

งบจัดหา

ผู้เสนอ



(นายประชาสันต์สำเรียนรัมย์)
หัวหน้างานยานพาหนะ

ผู้พิจารณา



(นายจตุพล อ่อนสีทัน)
ผู้ช่วยผู้อำนวยการฝ่ายบริหารงานทั่วไป

ผู้เห็นชอบ



(ชิสเตอร์จ้านันท์ ไพรงาม)
ผู้อำนวยการโรงเรียนมารีย์อนุสรณ์

ผู้อนุมัติ



(บาทหลวงสุรชัย เจริญพงศ์)
ผู้จัดการโรงเรียนมารีย์อนุสรณ์

**ตารางสรุปรายรับ-รายจ่ายตามแผนงานหน่วยงาน
ของ ฝ่ายบริหารงานทั่วไปปีการศึกษา 2562**

ลำดับ	แผนงานหน่วยงาน	งบโรงเรียน	งบเรียนฟรี	งบจัดหา	สรุปรายจ่าย
1.	งานบริหารฝ่ายบริหารงาน ทั่วไป				
1.1	ค่าจัดทำเอกสารสรุปงาน แผนงานฝ่ายบริหารงานทั่วไป	18,810	-	-	-
	รวม	23,710	-	-	23,710
2.	งานอาคารสถานที่และ สิ่งแวดล้อม				
2.1	กิจกรรมซ่อมบำรุง	981,850	-	-	-
2.2	กิจกรรมสุขานำใช้	20,440	-	-	-
2.3	กิจกรรมพัฒนาแหล่งเรียนรู้ นำ อยู่นำเรียน	101,320	-	-	-
2.4	กิจกรรมขยะเป็นศูนย์	90,800	-	-	-
2.5	กิจกรรม Big Cleaning Day	66,320	-	-	-
2.6	กิจกรรมจัดบอร์ดเรียนรู้	245,640	-	-	-
2.7	กิจกรรมห้องเรียนสะอาด	64,280	-	-	-
2.8	กิจกรรมธนาคารขยะ	8,440	-	-	-
	รวม	1,579,090	-	-	1,579,090
3.	งานโสตทัศนูปกรณ์				
3.1	ค่าจัดทำเอกสารสรุปงาน โสตทัศนูปกรณ์	3,190	-	-	-
	รวม	3,190	-	-	3,190
4.	งานสวัสดิภาพความปลอดภัย และจราจร				
4.1	กิจกรรมจราจร	39,380	-	-	-
4.2	กิจกรรมซ่อมป้องกันอัคคีภัย	23,320	-	-	-
4.3	กิจกรรมพ่นหมอกควันกันยุง	22,320	-	-	-

ลำดับ	แผนงานหน่วยงาน	งบโรงเรียน	งบเรียนฟรี	งบจัดหา	สรุปรายจ่าย
	รวม	85,020	-	-	85,020
5.	งานยานพาหนะ				
5.1	กิจกรรมต่อทะเบียนและภาษีรถยนต์	861,440	-	-	-
5.2	กิจกรรมประชุมผู้ประกอบการรถตู้ รับ - ส่ง นักเรียน	16,320	-	-	-
	รวม	877,760	-	-	877,760
	รวมทั้งสิ้น	2,568,770	-	-	2,568,770